朝鮮日報

二十八日夕刊

京城府堅志洞 朝鮮日報社 [illegible]

## 社說

## 自作農創定의 첫試驗

一

朝鮮農村의 疲弊相으로가장重要한現象의 하나는自作農의減退와小作農의 增加다 더구나近年以來 農業恐慌으로因하야 그現象은一層尖銳하게나타난다 總督府의調査統計로만보더라도 小作農戶數一九一六年 九十七萬一千二百八戶이든것이 그十一年後一九二七年에와서一百二十一萬七千八百八十九戶니 그指數가一二五로 增加되고 一九二八年은 一二九 一九二九 一二九 一九三〇兩年은 一三七 一九三一年은 一百三十九萬三千四百二十四戶니 그指數가 一四三으로 激增되얏스며 또自作農戶數 一九一六年 五十三萬一百九十五戶이든것이 그十一年後 一九二七年에와서 五十一萬九千三百八十九戶니 그指數가 九八로 減退되얏스며 一九二八一九二九兩年은 九六 一九三〇年은 九五 一九三一年은 四十八萬八千五百七十九戶니 그指數가 九二로激減되얏다 即小作農의增加는 一九二七年以後 五年間의增加가 過去十一年間의 增加와거의相等하며 自作農의減退는 一九二七年以後 五年間의減退가 過去十一年間의 減退에比하야 三倍에 이른다이 것이朝鮮에잇서農村疲廢와農業恐慌으로因한그激化를 보는것이 아니고 그무엇이라?

二

本來 土地所有와 土地耕作의 分離는 現下農村問題의 核心이이다 아떠 양의 말을조차 土地所有權의 認定은 砂礫을가저 黃金으로 맨드는것이라고 보더라도 所有와耕作의 分離아래서는 그意義가 全然抹殺되는다 西歐先進諸國에잇서서도 이問題가 적지안한 問題를이루어 왓다 그래서一八六〇年 英國은 愛蘭에 自作農創定制度를 設施하고 一八八七年 다시그制度를 英蘭과웰스에까지擴張하얏섯다 一八八六年으로부터 獨逸은 英國의 이制度를배호아 一九一三年 外지 二萬一千二百五十七戶의自作農을 創定하얏섯고 一八九〇年으로부터 丁抹도거기追從하야 相當한效果를거두엇섯다 그러나西歐各國에서 自作農創定制度를 널리採用하기는 大戰後니 大戰直後 危機의脫出에는 무엇보다農業政策이 必要하얏든것이라 佛蘭西 루마니아 체코슬로바키아 서비아等 各國에서 爭先하야 이制度를採用키에 이르럿다 日本서도 佛, 체코等各國과한께 自作農創定을 도모한結果 一九二六年 末까지 五萬九千三百戶의 創定을 보게되얏고 朝鮮總督府에서도 그것을多年의 宿題로 걸어가지고 每年預算編成期마다 問題에 오르나리엇다

三

總督府當局者로도 農村의疲廢를 坐視할수업슬것이니 그것은 오즉農民이大多數를 點하는 朝鮮에잇서 農村問題가가장重大하다는것뿐 아니라 抒勵하기 쉬운 農民의窮乏은 어떤케든 지安定시긴다면 多事多難의時局收拾하는데 적지안한 도움을이를것이다 그런데 그것은 財政上으로 問題가잇고 大地主와의 交涉上으로 또問題가잇서 이에 것을앞으로만남겨 두엇다 지금 簡易保險金 三百萬圓의 融通을 어더서 二千戶의 自作農 創定을 計劃한다고하니 이로서 宿題解決의 一步를 내드딘다고볼것이다 그金額 그戶數로서는 蒼海一粟의 느낌이 업지안타 그뿐이아니라 自作農創定에는 本質的으로 두가지의 큰問題가 잇다 그것 첫재는 高率의 利子니 金融資本家의 利益은 無理한 高價로 土地를 賣買하는 以上 無意味요 둘재로 土地의 高價購入이니 그것은 自作農創定의 土地買却上 便宜로서 地主와 土地所有者만 利益을 提供하는 以上 無意味다 비록 金額과 戶數는 보아 問題는 되지안하나 그래도 自作農創定의 첫試驗인것은 틀림이업다 前記의 두問題로부터 果然 超脫되야 그本意에 符合될까 우리는 注視키를 마지안는다

## 馮氏救國十二條提出

## 四巨頭會議開催

## 蔣介石도積極的抗日策

## 三月初南京서開催

【上海二十七日發電通】 張家口에잇는 馮玉祥은 代表黃小谷으로하야금南昌으로 蔣介石을訪問시켜 救國提案十二個條를提出하야蔣介石에게 抗日合策을勸促하고잇든바 確聞하건대蔣介石도積極的抗日合策에同意하야 馮玉祥은來三月初出京하기로 決定하고 蔣介石은 自己專用飛行機를張家口에派하야 馮을마지하는同時에 自身도南昌으로부터 歸京하야同時에上海로부터 段祺瑞도入京하고이에李烈鈞을加하야 馮、蔣、段、李의巨頭會議를開催하야가지고 抗日工作에關한重要問題를協議하기로되얏다

## 對日國交斷絶

## 戰線이平津에及하면

【南京二十七日發電通】 林森、宋子文、李烈鈞、孫科、戴天仇等在京要人은二十七日午前十時緊急中央政治會議를開催하고對日絶交問題에對하야協議한結果 戰爭이平津地方에미처列國이干涉하는機會를기달여事實上國交斷絶한通商條約廢棄를宣言할 이라는意見에一致를보앗다

## 諮問委員會參加

## 米國은正式應諾

## 그러나熱意와誠實은업다고

## 聯盟側의見解如此

【華盛頓廿七日發電通至急報】 米國國務長官스팀손氏는二十七日米國은聯盟의諮問委員會에參加하겟다고如左히聲明하얏다 米國은獨立한立場에서各國의事態를判斷하고米國自身의條約上義務에서行動하여日中紛爭에關한聯盟諮問委員會와協力할터이다(午前二時五分着)

【제네바廿六日發電通】 聯盟側에서는스팀손米國務長官으로부터對聯盟回答은報告書에對하야贊意를表하고잇스나熱意와誠實이업서豫期한內容에는먼것으로생각하고잇는바當地米國側에서는스팀손長官의回答이如斯히보이는것은「스」의所謂發奉主義의精神에依據한結果에不過하다고한다 또所謂聯盟主義者等은聯盟이即時報告書의結論實行에 올미米國에對하야諮問委員會參加를要請하면米國은반다시右要請을受諾할것으로보고잇는데日軍主義者等은아직밋지안코잇다 또聯盟側一般은米國政府로서는對日關係를더욱惡化시키는것은避하야冒險을하지안코그리고서도聯盟의政策에合致하는方法을發見하려고努力하고잇다고도觀測하고잇다

## 聯盟至上排擊코

## 極東本位에還元

## 日本外交新原則確立

【東京二十八日發聯合】 外務當局은聯盟脫退를契機로하야日本外交史上에特筆할劃期的轉換을하기로되엿는데目下外務首腦部間에考慮되는新原則은如左하리라한다

聯盟至上主義의概念外交를永久的으로放棄하고將來如何한境遇를不拘하고聯盟에復歸하지안을것

一、聯盟外에서關係國國際會議를開催하고軍縮問題仲裁裁判條約不可侵條約或은安全保證協定等國際平和確保의實際的方法을構究하는境遇는欣然應諾할것 但어떠한境遇임을不問하고恒常普遍性을가지게할것

一、聯盟外交의缺陷暴露에鑑하야小國偏重의使臣은書記官級人物로써하고外交의重心을大國에集中하야外交의合理經濟를企圖하는同時에널니人材를天下에求할것

一、外交政策의根幹은純然한極東本位로還元시킬것

## 熱河討伐問題

## 報道를否認

【倫敦二十六日發電通】 英國外相「사이몬」氏가松平大使에게 英國은熱河討伐에反對하는것이아니다 라고通達하얏다는報道에關하야 英國外務省은二十六日이것은全然事實無根한것이라고公表하얏다

## 今後의聯盟

## 外務當局觀測

【東京廿八日發電通】 松岡、長岡、佐藤三代表의「제네바」撤去로日本은事實上聯盟과絶緣하게되얏는데今後聯盟이어떠케되는가하는데對하야서는外務當局의內部에서는如左한觀測이有力하다

一、熱河討伐問題에對하야서는 聯盟은아니라어떠한國家도오지아니하얏다 이것은熱河討伐이滿洲國의國內問題로서 戰爭도아니며事態의擴大도아닌公正한行爲인當然한結果로서列國의이靜觀的態度는當分間繼續하리라

一、聯盟總會가第十五條第四項에依하야報告書採擇에까지한以上今後日中間에戰爭이어려나지안는限聯盟으로서는이以上새로운措置에이슬規約上의根據가업다 그리고熱河問題는戰爭이아님으로聯盟은무엇이라고말할것이다 [illegible]하는것가튼것은 [illegible] 日本은 [illegible]으로보이것을 [illegible]

一、總會는報告書가日本의反對에도不拘하고無效가된것으로되고미뭇승으로報告書中의交涉委員會代身에和蘭、加奈陀等을加하야諮問委員會를設置하얏승으로이것은聯盟의面目을保存하기爲한것에不過하며況且米露가參加하지아느면實行力이업나日本은如斯한委員會를默殺하지안을으로委員會가무에라고하든간毫毛도고할것이다

## 日滿軍熱河討伐續報

## 對日武器輸出禁止

## 英外相聲明

## 英下院極東問題論戰

【倫敦廿七日發聯合】 今日의英下院은聯盟總會가採擇한第十五條四項에依據한報告書熱河의情勢及軍器輸出禁止等의重要問題를中心으로俄然一大論戰이展開되얏다 먼저勞働黨首領「란즈베리」氏가이러나서自黨의極東問題에對한立場을宣明하고 日本에對한「크레딧」金融棉花其他의어도日本을援助하는一切의것에對하야輸出禁止를斷行할것을이에要求한다 「사이몬」氏는日本의軍事行動이聯盟規約에違反하는것을力說하고英政府가日中兩國에對한武器의輸出禁止를斷行할것을如左히言明하야 英政府는今日부터國際的解決이達成되기外지日中兩國에對하야一九三一年武器禁止令에列擧된一切의品目의輸出을許可하지안키로決定하얏다고陳述하얏다

## 沙帽山一大決戰

## 激戰이十餘時間

## 天險利用陣地堅固

【白石咀邊門二十七日發聯合】 沙帽山敵陣地에잇는先遣部隊는二十七日午前四時大李家屯을出發하야○○聯隊의谷枝隊와連絡하여가며多數斥候를보내여中軍의情勢를偵察하며一路北으로向하야急進하야새벽에白石咀邊門의陣地에依據하는一一九師孫德基와義勇軍鄭桂林의混合部隊와遭遇하야即時開戰되얏다 中軍은重砲를亂射하야頑强히抵抗하얏스나日軍이前進하야中軍陣에肉迫하고말어午前七時三十分多數의死傷者를遺棄하고第一線은무너저退却하고말엇다 米山部隊는또前進을繼續하야午前十時沙帽山의압一里의卞路營子를占領하고다시前進하야中軍의主力이依據하는沙帽山陣地의압헤나서散開攻擊을開始하얏는데中軍은天險을利用하야築造한堅固한半永久的陣地에依據하야頑强히抵抗하며凌南方面으로부터의援兵이續續到來하야機會만잇스면逆襲하려는形勢를보이고잇스며正午부터陣地戰으로올맛는데中軍의砲擊은殷殷하다밤에도戰鬪는繼續되야中軍은다시承德方面으로부터繼續援兵이到着하고잇다 服部部隊及谷枝隊는全線으로散開하야猛烈히交戰하는中이다

## 石河奪回企圖

【昌黎廿七日發電通至急報】 秦皇島方面에中國軍의大部隊가到着하는소문이잇는바右는丁喜春의第八旅及第一個團의步兵이數十頭의騎驮를엇을고灤州地方에移駐하야온것이誇大히報道된것으로判明하얏다 또右步兵團은石河奪回를爲하야配置된模樣이다

## 平泉附近에

## 相當部隊集結

【朝陽二十七日發電通】 朝陽을退却한董福亭第百七旅及騎兵第三十七團은凌源方面에敗走하야一部는葉柏壽(凌源東方十里半)에止하야日本軍의進擊을阻止하려고鋭意防禦工事中이다 又凌源南方乾溝、鍋附近에는險路를利用하야堅固한防禦陣地를構築하고잇다 日本軍飛行機의偵察에依하면平泉附近에도亦相當한中軍이集結하야잇슴으로此에依하야보면中軍은同方面에서決戰의準備가잇는模樣이다

## 熱河中部地方

## 中軍의配置

【錦州廿七日發電通至急報】 熱河中部地方에對한中軍의狀況如左

一、下窪에在한中軍數百은西南方에退却

一、阜新、西土默、特海子府에로相當한中軍이潛伏

一、赤峰의東方은約三十키로에亘하야相當堅固한陣地가構造되야目下後方으로부터多數의軍需材料의輸送을受하고盛히築造中이다

## 米山、服部各部隊

## 激烈한陣地戰展開

## 白石、李家中心으로

【白石咀邊門二十七日發聯合至急報】 難攻不落을誇하는大輸에依하야日本軍에對하야猛烈히挑戰하는張學良正規軍一一九師、孫德基軍을擊散하고沙帽山의第一線要害陣地沙帽山의一角을占據한日本軍米山先遣部隊는更히勇躍하야堅固한孫德基軍第二陣地와對陣、正午부터猛烈한陣地戰을開始하얏다中軍은夜에入하야도攻擊을中止안한다彼此共力으로沙帽山의一角을占領코服部隊長以下主力隊將兵은張學良軍과會戰하려고進軍中이다

【大李家屯廿七日發電通至急】 米山先遣部隊와谷枝隊의交戰猛烈時는午後八時

【白石咀邊門二十七日發電通至急報】 二十六日迄은 [illegible] 二十七日朝來寒熱南方 [illegible]

【白石咀邊門廿七日發電通至急報】 [illegible] 面는廿七日朝來氣溫急降하야六度河의氷이풀니며自動車의渡河를不能하야服部部隊는徒行中이다

【白石咀邊門廿七日發電通至急報】 服部部隊는行動을共히하고○○에向하야進軍中의○○聯隊下의谷枝隊는米山先遣部隊와共力前進中、本日午前四時卡拉營子에서孫德基와鄭桂林의聯合部隊와遭遇激戰後此를擊退하얏다此戰鬪에서中軍死傷은多數의豫想인바日本軍損害는負傷三名이다

【白石咀邊門廿七日午前十一時發電通至急報】 張學良正規軍인孫德基軍의頑强한沙帽山의一角을占領한米山先遣部隊는堅固한孫軍陣營과對峙하야正午부터陣地戰을開始하야夜에入하야도砲擊에不懈한다

【大李家屯二十七日發聯合至急報】 當地를出發한服部部隊는二十七日午後三時險峻한地帶에侵入鄭桂林左翼陣地에向하고잇다

## 〇〇部隊長

## 朝陽에入城

【朝陽二十七日發聯合至急】 ○○部隊長은二十七日午後一時北票頂小憩後直時自動車로前進午後六時各部隊長을비롯하야市民의歡迎裡에威風堂堂朝陽에入城하얏다此日의城內外는日滿의國旗에무치엇다

## 凌源에

## 正規兵多數

【錦州二十七日發電通】 凌源에는多數의正規兵이잇고多數의軍需品이集積되얏다大平房、葉柏壽에도二三百의中軍集結을보앗스나熱河平泉間에는軍影이안보인다

## 宋哲源軍

## 省境에集結

【奉天二十七日發電通】 張學良은中軍敗戰에焦慮하야孫殿英을熱河圍場에移하고宋哲源軍을玉田에集結을命한바宋哲源軍의一部는旣히北上을開始하야熱河省境에達하얏다

## 興隆溝와白石

## 各地帶占領

【錦州廿七日發電通至急報】 二十四日溥力火燒拱興隆溝의附近에進出한○○部隊는二十五日午前十一時半市民總出의歡迎裡에堂堂入城하얏다

【大李家屯廿七日發聯合】 米山先遣隊는西枝隊와協力白石咀邊門의敵塞을맛고頑强히抵抗하는中軍을擊退午前十一時三十分卡路營子를占領하얏다此快報에服部部隊는勇躍先遣部隊와合隊張學良正規兵과一戰을試하려고前進中이다

【白石咀邊門廿七日發聯合至急報】 米山先遣部隊는二十七日午前七時半猛擊하야오는鄭桂林軍과激戰後遂熱河를突破하고白石咀邊門와天險을占據하얏다

## 葉柏壽附近

## 中軍三、四千

【錦州二十七日發電通】 葉柏壽附近에는約三、四千의中軍集團이잇고建平에도相當한兵力을有한中軍이잇다고한다

## 服部部隊

## 一路○○에

【綏中廿七日發電通至急報】 服部部隊는二十七日拂曉前後의宿營地大李家屯을出發하야熱河街道寒熱方向의○○○○에로驀進中이다○○○○는敵軍이가장堅固한陣地를構築하고잇는山腹에當하얏다

## 防寒具

## 飛機로輸送

【錦州廿七日發電通】 熱河出動의日本軍各部隊는連日連夜零下二十餘度의極寒과鬪하면서暴逆한張學良軍의掃蕩을繼續하면서잇는바特히南國에서자란○○國將兵은此寒氣에는凍傷에罹한者도不少하다軍當局에서는此에應急策을講하는同時에防寒具의配給을하려고飛行機를利用하야輸送을行하고잇다

## 險路修理完成

【錦州廿七日發電通】 鈴木部隊가難行軍을繼續하야二十五日朝陽占領後軍은直時約十里에亘한北票朝陽間의險路修理에着手하며嚴寒零下三十餘度의夜中도晝夜兼行의結果今日로서全部竣工自動車의往復連絡이可能하게되엇다此結果鈴木部隊는今後後方連絡에對하야걱정할必要업시直時行動을開始하게되얏다

## 綏中凌原道

## 相當히困難

【錦州廿七日發電通】 綏中凌原道에는相當堅固한敵陣地이다且險難한地形과相俟하야中軍의抵抗力은輕視할수업다 [illegible]

## 外紙特派員

## 錦州에來着

【錦州廿七日發電通】 ○○特派員「라-히-화이텡」UP特派員及AP特派員「쨈스·밀」兩氏는外人記者로昨日來錦、一兩日中에는戰線으로出發할터이며또「뉴-욕-타임스」의「아-테이·하-드스틀」氏는一行과錦州에서떠러저錦中으로向하엿다

## 凌源平泉線

## 大決戰企圖

【朝陽二十七日發聯合】 董福亭의第百七師及騎兵第三十六團은朝陽을退却한後凌源方面에敗走하고잇는中이며그一部는楊柏附近에서日本軍을막으려고堅固한陣地를構築하고또凌源南方乾溝鍋附近에는陂瓮을利用하야防禦工事를實施하고잇는바日本飛行隊의偵察에依하면平泉地方에도또有力한敵部隊가잇서此等여러點으로보아中軍은日本軍의一大決戰을하려는것이라고觀測된다

## 大學教授總會

## 抗日斷行決議

【上海二十七日發電通】 上海各大學教授會에서는二十六日午後三時부터熱河問題에對한總會를開催하고最近北中으로부터歸來한熊希齡黃任之兩氏로부터北中의現狀을聽取하얏는데兩氏는모다前線의指揮不統一後方의無組織財政辦法의不確實의三大缺陷을痛感한것을指摘하고萬若日本軍의侵入을三個月만막을수가잇다면日本軍이乘行機其他新武器를使用하야도거이그效力이업슬것을陳述하고蔣介石으로北上하야總指揮하기를바란다고陳述하얏다는데討議한結果對日作戰原則으로 對日宣戰、駐日公使召還、全國의政治經濟軍事動員을決行하고抗日을斷行할것이라는通電을全國에發送하기로決定하얏다

## 米山先遣隊

## 卡途營子占領

【白石咀邊門廿七日發電通】 米山先遣部隊는本日午前七時半激戰後熱河省境白石咀邊門을占領하고更히逃走하는第百十九師와鄭桂林軍과의混合軍을急追하야午前十一時沙帽山의一角卡途營子를占領하얏다

## 石文華는

## 日本軍에歸順

【通遼二十六日發至急報聯合】 日本軍進擊의報가傳하자赤峰는大混亂에陷하얏다石文華는遂로決하고日本軍에歸順키로決하얏다

## 董福亭

## 行衛가不明

【北平二十七日發聯合】 中國側의情報에依하면董福亭은所在不明되야目下無線電信으로搜索中이다

## 沙帽子總攻擊

【大李家屯廿七日發聯合】 米山先遣部隊長으로부터中軍의報告를受한服部部隊는二十七日午前三時出動米山部隊와合隊前進中沙帽子中軍과에作戰一擧에中軍의死命을制하려고正午를期하야一齊히砲門을開하얏다

## 池田〇隊

## 再次大激戰

【通遼廿七日發電通至急報】 二十三日佛曉通遼를發한○○部隊의先遣隊池田○隊는同日午前七時大倉農場附近에서約七百의中軍과遭遇하야此를擊退한後更히翌二十四日早朝進擊의途나서有力한中軍과遭遇激戰을交하면서目下○○에向하야進軍中인바池田隊長은二度의激戰에軍服는中軍彈丸에破裂하고同隊의二十四日外지의死傷者는戰死一等兵德川志、負傷池田慶雄、石倉登吉黑島各一等兵모나鹿兒島縣出身으로二十七日通遼衛戍病院에收容手當中인바生命에는關係업다고

## 中軍移動頻繁

【錦州二十七日發電通】 朝陽、平泉及柏壽壽의沿線는中[illegible]

## 熱河出動準備

## 中國軍

【北平二十七日發聯合】 山西軍騎兵全部는張家口에集結熱河에出動待機中이다一方張學良軍은南苑의百十二師는灤州에向하야出動하얏다

## 日本飛行隊活躍

【錦州廿七日發電通至急報】 兩三日來의朝陽方面의戰鬪에對한日本軍飛行隊의活躍은中軍의心膽을서늘케하야그方面에對한中軍은全혀逃亡하야凌源方面에潰走하얏다

【錦州二十七日發聯合】 長城方面張學良軍은熱河를侵略하려고移動을시작하야繼續北方에集結하여此로써九門口、石門寨一帶는車馬의徵發이盛行한다

【奉天二十七日發電通至急報】 熱河의戰況이漸漸熾烈化하는同時張學良은共魔手를延하야東邊道一帶의後方攪亂을企圖하고旣히便衣隊를東邊各地에潛入식히는바奉天省警備司令部에서도萬全의備로써此對策을考究、萬全을期하는터이다

## 張學良戰費로

## 清朝寶物賣却

【奉天二十七日發聯合】 北平으로부터의情報에依하면熱河戰에困窮한張學良은清朝時代의寶物을米國에賣却하려고한것이世上에傳하자狼狽하야二十七日또이것을否定하는것가튼聲明을發하고米國에寶物을賣却하는것이아니라이것을抵當으로五個年間五千萬元을借款하려는것인바現下의國難打破가안되면또五個年間의延長을한다고布告하얏다

## 張學良

## 增援隊派遣

【北平廿七日發電通至急報】 關東廳府에잇는熱河의戰況을觀望하는張學良은朝陽陷落의報에焦慮하고更히熱河에增援隊를送하려고幕僚를集하야軍要協議를行하얏다

河省境에達하얏다

## 防寒具

## 飛機로輸送

## 張家口日本人

## 婦女子는撤歸

【北平廿七日發電通】 張家口在留日本人中婦女子는二十七日早朝張家口發北平에撤退하고同地에는領事館員武館員 [illegible] 滯在하고잇다

## 戰線零下三十度

## 凍傷病者多數

【開魯二十七日發聯合】 日滿兩軍의追擊에敗하야戰死한反軍의數는二十七日까지判明된것이無慮三千에達한다한다日本軍에서도凍傷患者가多數發生하야通遼에後送된者가이미二百六十名이나되며打通線方面의日本軍은三百名의多數이다또該地方의寒氣는平均零下三十度를넘어이寒氣에苦鬪를繼續하고잇다

【錦州二十七日發電通至急報】 西苑의百八師는熱河에向하야出動準備中이다

## 志虎山附近서

## 逆襲을企圖

【朝陽二十七日發聯合】 朝陽을敗退한中國軍은凌源平泉及葉柏壽線으로逃走하얏는데二十六日日米中軍은兩軍往來가頻繁하야反軍千餘의一團은正午明志虎山附近에서前進中이다中國軍의戰鬪準備가着着進行되야日本軍에對하야逆襲하는姿勢를取하게되얏다

凌源附近沿線에는中軍的營子、沙帽山及西方高地에는相當의中軍陣營이잇다 만약中軍이頑强히抵抗하건攻擊은困難하리라고한다 北票營子、王坊營子附近에는相當의中軍이잇다 北票營子에는約四百、王坊營子에는九師、百十大師이다

[illegible] 十七日正午老虎山에向하야前進하고잇나

## 爲成判事

## 免官

【東京二十七日發電通】 長崎地方裁判所判事爲成勝之助에對하야二十七日如左히依願免本官의辭令이잇섯다

判事 爲成勝之助 依願免本官

이는去二十日熊正檢事正二十二日石井控訴院長上京司法省과協議한結果二十七日如左한形式의辭令을보게되얏이다

【東京二十七日發電通】 昭和二年三月東大卒業、同年十二月司法官試補試驗合格、二年四月試補에任官、六年一月長崎判事로長崎地方裁判所에赴任

## 國同代議士會

【東京二十七日發電通】 國民同盟은二十七日午後四時부터本部에서代議士會를開催하고長野縣下에서赤化事件調査報告를聽取하고中日問題에對하야安達總裁로부터激勵演說이잇서問題에對하야協議한結果我黨은多數를갓고少數黨의言論을壓迫하는傾向이잇는政民兩黨에對하야抗爭하지안흐면안되나 [illegible] 議士로부터聯盟에서의日中紛爭問題의內情에對하야여러가지報告가잇고五時三十分에散會하엿다 [illegible] 決議案은目下起草中이나單獨提案의形式으로하기로 [illegible]

## 朝、台教育令改正

## 樞府審查委員會

【東京廿七日發電通】 樞府에서의朝鮮、臺灣教育令中改正勅令案에關한審查委員會는二十八日午前十時부터樞府事務所에서開催하기로決定하얏는데日本師範學校修學年限노이미延長노이잇나此改正할必要를認定하고잇승으로委員會는아나一回의審查로可決될것으로觀測된다

## 人事消息

▲池田警務局長 國境方面視察中二十八日午後六時二十五分歸京

▲李範奎氏 二十六日市內三淸洞自宅에서逝去

▲福江廣好氏(圖書課)長女幸子孃의結婚式을三月五日朝鮮神宮에서擧行

▲元澤淵氏(辯護士) 茶屋町一六九로轉居(電光二四〇六番)

## 八面鏡

◇老母의머리를버혀들고、手舞足蹈! 換腸한子息이아니라면、天下에죽일子息

◇굶다못하야、이불잡힌돈을거리에서詐取、생긴펀도可憐하나、빼아슨편도악착한現實을咀呪할일

◇朝鮮의首府、繁華한서울에、죽지못해사는窮民이二萬餘名

◇이래도서울이조자고、農村을버리고서울가업기업보혀드니、農村의말은하여무엇하리오

◇武器輸出을禁止하자고、聯盟에서도발창、누가사고누가파는데말인가

◇잔치스집、뒷ᄭᅮ지가?에、滿鐵의事務는그만두라고、英紙가自國代表를論難

◇앗는、議府가倫敦이아니나、國務大臣의職이閑散도함가한임

## 本報押收

昨廿八日付本報第四千二百五十二號는記事中當局의忌諱에抵觸되바잇서押收를當하얏삽기記事를削除하고號外를發行하얏습니다

朝鮮日報社

# 海苔檢查不平爆發
# 二百名이大擧襲擊
## 事務所를破壞코暴行
## 長興警察總出動警戒

【長興支局特電】 전남장흥군대덕면(長興郡大德面) 해의조합원(海衣組合員) 이백명은 해의검사가불공평하다고 이십칠일 검사장을 습격하야 사무소 기타 산산히 파괴하는 일방 검사원을 구타하얏다 그리하야 소관장흥경찰서로부터 경관이 출동하야 진압하라하얏스나 불응되야 부산면(夫山面)주재소로부터도 응원경관이 급행하얏다 한다

# 世醫專의飛躍
# 朝鮮人의經營으로
## 最新式診察所를새로建築
## 同窓會와合力計劃

시내 세부란스의전(世醫專)은 지금까지 미국(米國)에 잇는 미국사람의 만흔보조(補助)를 밧고 잇섯스나 작년에는 그보조가 일만여불(弗)이 적어지고 지금미국에서보조를밧는돈은일년일만여원에 불과하다는데 동교에서는 동교동창회와합력하야 명실이상부하게 조선에제일가는 의학전문학교를 만들고저 계획중이라는데 이제그내용을 드르면 이러하다

우선 삼만오천원내지 오만원예산으로 지금잇는 교실압헤새로히 특히 광선(光線)에 주의하야 최신식 설비를한 외래진찰소(診察所)는 건평(建坪) 삼백평으로하고) 집을신축하는 동시에 이층(가초공사는 사층을질것으로) 지금외래진찰소는일만오천원예산으로수리하야 학교로쓰고 학생의시험실 교수의연구실을 완비(完備)할작정이라는데이번 사월부터곳공사에착수한다고한다 그리고 이번기회에도서실(圖書室)완비에힘쓴다는데 학생들이 사기어려운의학원서(醫學原書)서류를 각과목에 갓후게 장비하야 학생의연구에 조금도부족이업도록할예정이라한다

### 日本學位엇고저 三氏가留學

세부란스의학전문학교 교수(敎授)부인과(婦人科)윤치왕(尹致旺) 내과(內科)오한영(吳漢泳) 양씨는경도대학(京都大學)에 법의과(法醫科)최동(崔棟)씨는동북대학(東北大學)에각각류학하기로 되엇다는데 윤치왕씨는의학으로유명한영국 그라스고대학의 학위를 가지고잇스며 오한영씨도 미국의학박사위를 가지고잇스나 일본에서 주는학사위 또는박사위가 필요한까닭에 법률상할수업시 연구를거듭하는차로 박사위를 엇기위하야 류학을하기로되엇다는데한이년예정으로오는삼월하순에출발하게되리라한다

# 延專校도擴充
## 宿舍增築、運動場擴張

봄을마지하는 시내각 전문학교에서는 각각새로운 계획을하야 신입학생을 마즐준비를 하고잇는데시외연희전문(延禧專門)학교에서는 기숙사(寄宿舍)를 증축(增築)하는동시에 조선안에잇는 학교그라운드로서는 제일가는대운동장을 만들계획으로록메놀코-스와스탄드를만들고자해빙(解氷)을기다려곳공사에 착수한다고한다

**普成校友會** 시내보성고등보통학교교우회(普成高普校友會)에서는래삼일오후두시동교 졸업식을 마친후 동교에서정기 총회를개최한다고한다

### 盜電使用者 警察에告發

시내마포동(麻浦洞)삼번지집화상지점동(池點童)은전긔계량기(電氣計量器)의『메돌』을역전시키어 사용하는것을 작년팔월에 경전에서발견하고 도용 방지의 장치를설치하얏슴을불구하고이를파괴하야 금일까지 전류를도용하얏고 도화동(桃花洞) 사백이십오번지 박승원(朴承源)과 문봉산(文鵬山)은 불완전한코-드를 사용하야 전류를도용한 까닭에 그부근변압기(變壓器)에 고장이 생기어 두차정전된일이 잇섯다 그리하야 이는단순한 도전이아니라 화재를이르키거나 일반주민에게 피해를 끼치는일이만허서경전(京電)에서는소관용산경찰서(龍山署)에 고발하얏슴으로 동서에서는 그들을 엄중히 처벌할터이라한다

# 日本重要機關爆破
# 上海暴動을計劃
## 熱河開戰同時擧事하려다發覺
## 某國人이主腦陰謀

중국북방의 시국이긴장됨에 따라 남방의공기는 지극히평온한것갓더니 돌연이 모외국인이 수모가되야열하(熱河)개전과동시에외국인 중국인·조선인등으로편의대(便衣隊)를조직하야가지고 일본인이만히거주하는홍구(虹口)방면을중심으로조계내에교묘하게 잠입시키여 일본총령사관(日本總領事館) 일본전보국(日本電報局) 북사천로(北四川路)에잇는일본육전대사령부(陸戰隊司令部)등에폭탄을던지어 일본중요긔관을파괴하고 일본의중요인물을 암살하야 전공동조계에 대폭동을 야긔시키라는 대음모사건을 이십오일일본총령사관경찰당국에서탐지하얏다

그들은○○재향군인(在鄕軍人)으로서 현재상해공동조계의 용단○국대원모가수괴가되야최근에모국으로부터 자동긔관총、소총、피스톨、폭탄등의다수를밀수입하야공동조계안에감추어둔것이확실함으로일본총령사관경찰부에서는목하경계대비에착수하야긴급히수뇌부(首腦部)회의를 개최하는일방 형사를모방면으로 출동시키어 이음모사건에 중대관계가잇는 조선인모씨행방을수사하는동시에조계당국에 경고를 발하얏슴으로각내외긔관에서는 근래에 보지못하든 긴장한긔분을띄고대음모단검거에착수하얏다한다

### 龍山警察管內 九萬名에種痘 發生患者十六名

룡산경찰서위생계(衛生係)에서는 지난이십일부터 이십칠일까지 관내주민 구만여명에게종두를시행하얏는데동서관내의발생된환자는 금일까지 십륙명에 달하엿다 한다

### 青陽少年事件 二名無事釋放

【洪城】 긔보-충남청양(忠南靑陽)읍에서청소년검거선풍이일어나 수십명의 다수검거자를내게되야 당시방의 인사들은물론도로 소요하얏다는 이사건은긔보와가티 홍성검사국에 일건서류와 아울러일곱사람을 송치하엿던바 그중상봉(姜三奉)과김긔혁(金箕赫) 두사람은 지난이십오일에 무사석방되야 청양자택으로 도라갓다고한다

### 『프로』作家― 韓雪野氏被檢

【咸興】 지난이십오일오후한시경에함흥부내 중하리(咸興府內中荷里)에 거주하는프로작가(作家)한설야(韓雪野)씨를그의자택에서 검거하엿다는바 사건의내용은 자세히알수 업스나함흥사건관련이 아니고금번 경성에서발보된 좌익영화인(左翼映畵人) 사건의혐의나아닌가한다

# 元山警察活動
# 突然檢擧旋風
## 경성에서도형사가출동?
## 青年數三名을引致

【元山】 지난이십오일에원산경찰서 고등계형사대는 돌연이긴장하여가지고 부내광석동(廣石洞)방면에서 한태석(韓泰錫)씨상 최두익(崔斗翼) 서상락(徐相洛)등청년을 검거하엿다는데 사건은자세히 알수업스며 또다시활동을개시하야 이십칠일에 원산로동연합회(元山勞働聯合會)세포(細胞)장설소(設組)에서 리용환(李容煥)을검거한바 역시사건내용은 알수업스며 탐문한바에의하건대 경성으로부터 형사수명이 래원하자 전개된것이라는데 이십칠일오전에 권긔최두익은 하로밤을지내인의일에무사석방되엿다한다

# 德川○○團
# 檢事取調開始
## 치유법위반과강도죄로
## 平壤法院檢局에서

【平壤】 덕천○○단(德川○○團)사건의관계자폭사한 김일봉(金一鳳) 유영규(劉泳奎) 장인주(張仁洙) 유운규(劉雲奎)(三一) 김준필(金俊弼)등오명은 치안유지법위반(治維法違反)강도(强盜)등죄명으로 일건서류와가티 이십오일평양지방법원검사국에송국되여왓는데 동검사국에서는 대삼(大森)검사가 이십칠일부터 취조에착수하엿다 삼월 륙일에는 예심에 회부되던지 공판에 회부되던지가결정이될터인데엇지하면 예심에 회부되지안코즉시공판에회부될듯하다고한다

# 昨年中府內
# 九千餘名出生
## 死者보다三百名적어

사십만인구가 들어잇는 경성부내에서 작년일년간에 죽은수가 구천륙백십부인이데 그러면 이반면에 작년일년간 출생한수가 얼마나되느냐? 경성부 조사에 의하면구천오백십구인이출생 그중에조선인은남자삼천륙백십칠인、녀자삼천사백사십일인、합계칠천육십오인、일본인은 남자일천이백오십구인 녀자일천백칠십일인、합계이천사백삼십병 외국인은 남자칠인녀자는십칠인계이십사인이다

총인구삼십칠만사천구백인에비하면 삼십구명에 한명식출생하는셈이다 그리고 죽은수보다는 결국삼백명이적다

# 市內各專門
# 比昨年減少
## 五專門校志願者調查
## 今日午後까지總計

시내각전문학교금년도입학원서 제출긔일은오늘(이십팔일)로맛게되는학교가 만흔데 오늘 오후한시반까지의통계와아직오지 들어올것을 예상하야계산해보면 고상(高商)법전(法專)은작년에비하야 대차가업스나 고공(高工)이 사십사명이증가하엿고 세전(世專)의전(醫專)은 작년에비하야 백여명식이 적어젓는데 이것은 시내각의학전문학교와예과리과(理科)의 시험긔일이 갓하진까닭이라고한다 의전은 작년보다 입학지원자가 적어젓스나 다른 전문학교의 입학률이오배(五倍)가량인데반대로일곱닷팔인(八人)으로수험률(受驗率)은 역시커일거나 오늘 오후한시반까지의 각학교 입학지원자는아래와갓다

| | 今年 | 昨年 | 減增 |
|---|---|---|---|
| 法專 | 二七七 | 三〇四 | △二七 |
| 高工 | 三三〇 | 二八六 | 四四 |
| 高商 | 三一〇 | 三八五 | △七五 |
| 世專 | 一九七 | | |
| 醫專 | 六二一 | 七七一 | △一五〇 |

### 仁川朝鮮信托 前幹部等에求刑

인천조선신탁주식회사(仁川朝鮮信託株式會社) 전간부(前幹部) 퇴호(堆浩) 지변죽차(池邊竹次)등에대한사기(詐欺)배임(背任)상법위반(商法違反)사건은오래동안경성지방법원재판장게서심리를 진행하야 가든중 이십팔일 오후세시에결심되어 담임검사로부터 다음과가티 구형이잇섯다한다

▲堆浩 二年 ▲池邊竹次 一年

▲梁瀚植 一年 ▲吉岡 六個月 ▲關瀚燮 六個月

### 虛無한同業者 二千圓橫領逃走

시내관농(館洞)일백구십사번지 리긔동(李基東)은곡물중개업(穀物仲介業)을경영하는관계로 지난이월이십일일에는 문산군두마면두게리(?) 리칠룡(李七龍)집에류하면서 곡물매매를주선하고잇든중동리동업자 민병갑(閔丙甲)은동군두마면왕대리(旺代里)에 백미(白米)삼백석이잇스니 그것을매수하자고 하야 현금이천원을 어더가지고 종적을 감추엇다는데 쌀은커녕 돈까지 일허버리고 공수로도라와서 소관서대문경찰서(西大門署)에호소하여다고 한다

### 徽新同門會

부내련지동(蓮池洞)에잇는 경신학교(儆新學校)졸업생동문회(同門會)에서는 오는삼월삼일 오후두시에동교금년도졸업식을마친후 녀레에의하야정긔총회를개최한다고한다

# 生產費算定
# 標準으로相峙
## 【鰮油肥價協定問題】
## 五道業者의大問題

함경남북(咸南北)을위시하야강원(江原)경상남북(慶南北)등해안오도주민의사활문제인정어리비료와 정어리기름의 가격협정은금년에는 얼마식으로 협정이되겟느냐? 이문제를 해결키위하야천긔 오도의 대표자오십여명과천긔각도의 수산과장(水產課長)총독부의관계각위원이합동하야삼릉상사(三菱商社)의대표자와합동유지(合同油脂)의대표자들 상대로지난 이십일일부터시내장곡천정(長谷川町)수산회관(水產會館)에서가격협정을토의중인데 벌서일주일 가량을토의하얏스나리해가상반되는회사와업자간에는의론의귀정발는볼수가업서이압흐로얼마동안은더 계속될는지알수업게되얏다 지금회사(삼릉회사와합동유지)측의주장은 한돈(叺)의 제품을계산하려면 원유(原油)이관과 돈칠십원이 더된다고하는데 이에대하야 각도대표는 전문가 외산박사(外山博士)의감정에의하면 한돈(叺)제품에소용되는비용은십삼관에 오십원이라고하얏다 이늘칠롱하더라도 륙십칠원에 생산비산정(生產費算定)의표준을삼음이 맛당하다고주장하야피차상지하고잇다고한다

# 洪原署突然活動
# 四十七名檢擧
## 농민시위사건이후로처음
## 事件內容은重大?

【洪原】 함남 홍원경찰 대는 지난이십오일에 돌연이대활동을 개시하야 희현면(希賢面)과 학천면(鶴泉面)지대를 중심으로 다수검거하엿다 그사건내용은 경찰이절대비밀에 부치고잇슴으로 자세히알수 업스나 모처에서듯건대 중대사건으로 소사명과처녀(處女)사명을검거 ... 홍원의 재작년농민데모(農民示威)사건이후 처음보는대검속이라고 한다 그리고 동시방면에서는 대단히소연중인데 검거된사람의 이름은 다음과갓다한다

姜仲模 姜鎬相 姜朝求 姜麗根 姜衡求 姜鼎三 姜相學 姜會求 徐汝源 林春 郭泳基外三十六名

### 빈客車에侵入 裝飾品等竊取

이십오일 오후사시경에 시내한강통(漢江通)십륙번지철도관사원(鐵道官舍)일백오십륙호 경원선(京元線)선로상에정거식히어두엇든 객차의 류리창을깨트리고드러가 장식하야노흔 놋쇠『커버-』등속을 절취하야가지고 도주하는 자가잇슴을 동국수위가 발견하고룡산경찰서한강파출소(漢江派出所)에급보하야 취조한결과이자는 충남대전(大田)출생으로주소가부정한 조봉구(趙鳳九)(二○)로서 그갓흔수단으로 사차나절도질한것을 자백하얏다 한다

# 破鏡之嘆三百件
# 洞房華燭八百餘雙
## 리혼수는거의전부가조선인측
## ◇―昨年中府內男女離合統計

경성부내에서 작년일년간 남녀가결혼(結婚)한수는 전부 팔백사십이건인데 그중 조선인측은 이백삼십건이다 그리고 리혼(離婚)한수효는 삼백사건으로 조선인은이백구십칠건 일본인은 칠건이다 조선사람의리혼수가 만흔것은생활난에서가정불화를일으키어업서서 서로헤지고 그럿치안흐면 시대사조에따라서 부부의 파탄으로 헤지는까닭이라 한다

작년십이월말 부내에잇는 배우자(配偶者)수는 조선인 오만이천백사십사조(組)일본인이만팔칠십삼조(組)합계칠만삼천오백십칠조(組)이다

## 울다가웃는이人生!
# 一圓五拾錢뺏긴
# 被害者에同情金
## 신문에보도된사실에감동
## ◇―林洪兩氏의溫情

시내죽첨정(竹添町)삼정목일백삼십칠번지정수복(鄭壽福)의장남두성(斗星)(三)는일가족이기한에 견디지못하든 끗헤 최후의 전재산으로남은이불(衾)한개를 전당에너허 돈일원오십전을 바더가지고 도라오든길에 어떤괴한의 습격을바더 빼앗기엇다함은 작일본보에 보도하엿거니와 이게출온바든 소관 서대문 경찰서(西大門署)에서는범인을엄탐중인데 아직체포치 못하엿스나 이악착한 현실의 보도를본불만 사회의 동정은 참담한피해자의 가족에로 집중되어 각처에서동정금이모히어시내봉래정(蓬萊町)일정목팔십일번지조선고무공장주인박영근(朴永根)씨는현금이원을 또한시내 종로(鍾路) 홍종환(洪鍾煥)은전당하엿든돈과 동액인일원오십전을 이십팔일 서대문경찰서를 통하야 피해자에게 보내엇다한다 일원오십전까지 빼서가는사람이 잇는반면에는 그것을 동정하야보상하야주는사람이잇서 눈물과 우슴에싸힌인간사회의축도(縮圖)를 보이고잇다

# 短刀와拳銃가지고
# 作黨格鬪타被逮
## 본정서원이발견코서검거
## 大京城中央에駭怪事

검거된사건이잇다 이십칠일오전두시경에 부내일출정(日出町)일출소학교(日出小學校)교정에서 엇더한사람들 수십명이회중전등을 번적이며고함을지르는것을 행순하든 순사한명과 통행인한사람이 발견하고 순사가교정으로 드러스자 그자들은 어데로인지 흐터지고 마럿다 이것을본 순사는더욱이 이상히역이여 그중반명을 추격하야검거하여다가 취조한결과 의외로 그들은 불량청년과 향구사(香具師)이십여명이 서로 결투를 하든중이든것이 판명되엇는데 일당의 한사람인 본정(本町)이정목 이십칠번지고도려관(高島旅館)의주인도하창봉 이가약초정(若草町)모『카페』의녀급이등애자(伊藤愛子)(二三)를정부로두고잇섯는데 근래에 향구사인 신천회(?) 로권서(?)의 두목과의 사이에 분쟁이 생기어 그것이도화선이되여 두개파로 나뉘어 서로 단체적으로 대항하게 되엿다는데 묘덩녀자한명을주심으로하고 봉릉향구사(香具師)의말단이쟁탈권을하다가중놈이되어 전선으로 그당원을규합하야 권총과단도등의 흉긔를들고 일대결투를하라다가 경찰에 발견되엿다 한다 이에대하야소관본정경찰서에서는비록 결투는 미연에방지하엿스나 조곰만 느젓드면 일대사가 돌발하엿슬는지도 모를것임으로 철저히 이불량폭력단을소탕하려고 관계자 이십여명을검거하여다가 엄중취조 중이다

# 佐鄕屋에
# 死刑
## 濱口氏暗殺犯

【東京發電通】 빈구 원수상(濱口元首相)암살범인 좌향옥(佐鄕屋)송목(松木)량인에관한 공소공판은 이십팔일 오전십일시에개정하고 재판장으로부터 다음과가튼판결언도가잇섯다

▲死刑 佐鄕屋留雄 ▲懲役八年 松木良勝

### 南山莊窃盜逮捕

경남통영군장목면외포리(統營郡長木面外浦里)권과 이범 손영우(孫英雨)는일본에서절도죄로복역하다가 이월십륙일에좌하(佐賀)형무소를만긔출옥한후 그길로다시 복강현(福岡縣)모처에서 양복과 현금팔십원을 도취하야가지고 이십삼일경성에도착하엿는데 그길로 그자는 다시 또부내신정(新町)남산장(南山莊)에드러가금시계를 훔치여 다가 전당포에잡히려는것을 본정서원이 현장에서발견하고 체포하야 여죄를 엄중취조중이라한다

### 客懷를못참은자 無錢遊興코被捉

이십륙일오후열시반경에사십가량되여보이는 엇더한 일본사람한명이본정(本町)오목암(五木庵)이라는 료리집에 자동차를 타고와서 기생세사람을 불러노코여러시간을질탕히 노른후오전두시경에 변소에 간다하고현관으로나와 기생의신을신고 어데로인지 다러나고 마럿다 이소식을드른본정서원은즉시그자의행방을추적하야 오전네시경에 삼판통(三坂通)일백○번지명호려관(鳴戶旅館)에서그자가잠을자고잇는것을 체포하엿다는데 그자는횡정치(橫井政治)(四二)라는자로 객회가나서 무전유흥을하엿다하나 그자는항상동경(東京)횡빈(橫濱)조선등지를왕래하며다수한범행을가지고잇는자임으로여죄가만흘모양으로취조중이라한다

日本포리도-루레코-드 第一長所아는 國產品

◇德川事件畫報 (상)은 녕변룡연동(龍淵洞)에서○○단이 집합하든집 (사건후에헐기시작햇다) (하)는덕천군 상리백원배앗 긔왕택순(王澤淳)의집

治麻球
男女痲疾의靈藥 定價 五十錢入 一圓入 一圓八十錢入 三圓入
患者諸氏여 宣傳보다 效果에 ... 製造發賣元 京城南大門通四丁目 救世藥館 電話本局二九六九 振替京城一二六九

고무靴界元祖 大陸고무
大陸고무工業株式會社 京城中林洞一五五 專務取締役 李圭元 電話本局三三八 振替口座京城一二三二八
京鍾路(旧裁判所前) 總販賣部
京城南大門通四丁目(南大門市場越便) 總販賣部支店 電話本局七五〇

朝鮮舊式婚具用品專門
德泉商店 京城府西大門町二丁目(西大門公園前) 電話光化門二五二一番 振替口座京城九七八番
營業種目 鍮器、婚具、屏風、樂器
工場 京城府外上往十里三四九番地

謹告
三月三日午後二時卒業式後母校內에서定期總會를開催하오니校友여러분은掃萬出席하심을務望함
普成高等普通學校 同校友會 白

弊店外交員柳內壽은 一月十七日에 解雇하얏사오니 照亮하시압
京城公平洞一一二 서울洋靴店 白

圖書交換販賣
滿天下讀書家에게急告!
圖書交換販賣를開始하엿다 처음에한卷갑만내면 몃番이든지交換해서마음대로選擇해볼수잇다
萬丈에達하야잇는朝鮮의讀書熱을 一層高潮하기爲하야 本社에서 二錢切手封入請求하면 交換規程과本社圖書目錄을 보내드리며 十錢現金又는切手보내면月刊雜誌『實生活』並送함
京城府樂園洞三〇〇番地 獎產社 電光化門二三一九番 振替京城一〇九五七番

獎產社發行
實力第一 月刊雜誌 實生活 定價十錢 一年一圓
柳光烈先生著 最新刊 間島史 三月中旬發賣 定價五十錢 送料四錢

四十一回 生徒募集 實踐簿記專修學院
●男子部(一五〇名) 女子部(五〇名) 高等簿記科
●入學願書提出期限四月九日 ●新學期開始四月十日
●學則要貳錢郵券 ●京城府茶屋町一四四番地

鳥捕網
재미잇는새가잘잡힙니다 누구시든지사용할수잇습니다 참새그물
새잡는그물이 定價表進呈
捕雀用 高六尺長三十間 高六尺長五十間 ... 特價品
漁具卸商 吉備商會 京城永樂町二丁目 電話本局三三二四番 振替京城四三二八番

生徒募集
◇中等學部 ◇簿記專修科 ◇商業講習科
△一年晝夜各六十名(二、三年夜間部補欠) △若干名(三年卒) 試驗無
△晝間部百五十名臨時入學可 △開業(六個月卒)從來의
△簿記、珠算、タイプ △許可(三個月修)
(學則要二錢) 總督府認可 朝鮮唯一 京城中等公民學校 京城太平通(府廳前) 大漢門橫(電本五三三)

# 聯盟을脫退하면 制裁規定發動如何 (六)
## 外務省의調査要領

三、除名

除名制裁는 本規約을侵犯한聯盟國에對하야 이것을加할수잇슴은實際問題로는안되엿으나例外的境遇에서만 더욱侵略戰爭의實이잇는聯盟國에對하야行使하게될에못칠것이나 그러나聯盟에世界의大國이參加하지안는以上 除名結果損害를밧는것은違約國이아니라 도리어聯盟自體일것인外닭이다 除名處分은違約國을除하고理事會의全會一致로하지안호면 이것을行할수가업다 被除名國은如何時든지再加入의申請을할수잇나

五、制裁에要하는費用

違約國이自國의行動外닭에생긴一切의費用을 負擔하고모든損害를賠償할것은事理當然한에屬한다 그러나諸國이그履行을할수업는時는 聯盟이取한行動의經費(그中軍事費)는聯盟의負擔에돌닐것이며 個個聯盟國에對하야(그中經濟封鎖結果)생긴費用及損害는 各國自身이負擔할것으로하지안호면안된다

六、第十六條은中立

(가) 第十六條의適用에對하야完全히 中立의地位에스는國家는侵略戰爭을하지안코 또制裁參加를承認하지아니한 非聯盟國이다

(나) 侵略戰爭의存在를認定하나違約國에對하야實戰하지아니한聯盟國은中立의地位에스지안코一種獨特한權利를가질것은上述한바와갓다 侵略戰爭의存在를認定치안코(따라서第十六條制裁에參加하지안은聯盟國은如何한地位에설것인가 此等諸國은第十六條第三項의義務를負擔할것인가는 疑問이다 聯盟制裁執行을 容易히하는見地를보면此等諸國은 右義務를負擔할그限에이서서그中立은制限을바들것으로할것이다 (立作太郞博士說) 그러나右『가、나』의兩境遇에서違約國이 이中立制限을甘受할것이냐 아니냐는別問題다 또非聯盟國이第十七條第一項의義務의受諾을拒絶하고 聯盟或은勸告에應하는非聯盟國과戰爭狀態에스는時는(第十七條第三項)처음부터 規約의拘束을밧지아니함으로 諸國은其他全聯盟國에對하야 一般의中立放棄를遵守하라고 要求할수잇스며聯盟國의(가、나)의 行爲는中立違反됨에이를것이다

結論

七、第十六條適用上의困難

第十六條는 聯盟規約中매우重要한意味를 가진것이라할지나規定의特異性인것과 聯盟이全世界的性質을 가지지안는結果로實施함에 當하야幾多의困難이發生할것은上述한바에 依하야大略明白할것이다 本條는아직實行上에잇서서도 聯盟의慣例에이를것이이다 직이適用된일이업다 即條項의明文을보면 上述한것가튼條項에依하야 損害를바들것은非除名國이아니라 도리어聯盟自體일것인外닭이다 兵力的制裁는매우强力한것가트나 規約制定當時佛國이 主張한것과가튼國際軍隊가設置되지아니한今日理事會가 陸海空軍分擔程度를各國이滿足하드록 內定한는것이全然不可能할것이며 따라서本制裁의發動은 絶對로期키困難한바일것이다 最初에가장重要한經濟封鎖에對하야詳說하건대 이亦如左한理由에基하야 實施困難하리다고생각된다

(가) 經濟封鎖가違約國以外에對하야經濟上及金融上주는不利益은 莫大할것이며第十六條第三項에서 聯盟國間相互支持의 義務를認定한다하나多大한損失及不便을報償함은 到底히不可能한것이다 經濟封鎖가거이 모든境遇戰時封鎖를隨伴하여야할이上述한바와갓다하면『聯盟外의諸國이自國의큰損失及不便을忍耐하고經濟封鎖에 協力할가等은容易히判斷할수가업슬듯한外닭이다』 兵力的制裁에對하야 陳述한困難은이에도 또妥當할것이다

其他規定方法이不完全한外닭에 여러가지 困難이發生할것은이미 陳述하얏다即要컨대

(一) 規約違反의確定經濟封鎖의制定等에對하야 各國이獨立決定權을가진 結果統一的行動을不可能하게할念慮가잇고또惡意로聯盟國이本條를濫用한데이를것도容易히想像할수잇다

(二) 第十六條第一項明文이規定한國籍主義는實行이매우困難하다(居住主義로 取할規約에서는아직拘束力을갓지아니함)

(三) 中立關係에서도여러가지困難이생기고結果聯盟國의相互支持는不可能할수가잇슬것이다 (完)

# 世界協同組合 運動의槪況 (十)
劉載奇

此外에도 關西消費組合協會와

**農村消費** 組合協會와 大阪에잇다 大阪消費組合協會에서는 夏期消費組合學校經營과 講座等을活動하고 賀川豐彦을組合長으로하고『消費會時代』란機關紙를發刊한다 農村消費組合協會는 杉山元治郞氏를會長으로하야 全國農民組合과 提携하여 만은活動을모이고잇다

또한全國購買組合聯合會가잇서 聯盟을百個所를가지고 購買組合에加入을八百組合이나가젓다고한나 이케마즈막으로 東京市內에만잇는 消費組合을一瞥하고뭇치려한다 市內各大學校를中心하고學生消費組合이相當히發達하고잇다 그리고 介學校別로部門을두엇는데 該學校學生相對로하야 消費組合의活動을한다 早稻田大學 拓殖大學

**東京帝大** 立敎大學等으로四部를두고서各各校內店舖를가지고잇다 昭和四年六月에發表된數字를보면 組合員數가三千八百名 月賣上高가四萬六千圓 純剩餘金이二千三百圓이라고한다 昭和三年度의職業別組合別를보면如左하다

| 組合別 | 組合數 | 組合員數 | 拂入資金 | 純利金 |
|---|---|---|---|---|
| 一般市民組合 | 三五 | 三九、五三六 | 八七四、九六九 | 九五五 |
| 俸給者爲主組合 | 五〇 | 五三、四四七 | 一〇九七、七七六 | 六五、六三三 |
| 勞働者爲主組合 | 三三 | 六、五三三 | 一六六、一三〇 | 一七、五一八 |
| 會社及官廳과校內組合 | 一六 | 三三、七〇三 | 三〇二、一九七 | 三〇、八六六 |
| 特殊營者組合 | 五 | 七、四七一 | 五〇、一三六 | 八、九九一 |
| 其他組合 | 八 | 三、五七九 | 三七、四八六 | 一、〇六五 |
| 合計 | 一四七 | 一三五、一八八 | 一、九一七、七三四 | 一四七、八〇五 |

十五、朝鮮의協同組合運動

우리가입이아는바와가티 朝鮮의協同組合運動에對하여는記錄할餘地조차도업시만은筆者의일수잇는範圍에서讀者의게알녀좀더促進하는意味에지나지안는다 우리朝鮮에協同組合이紹介되기는

**不過十年** 이넘지못하는짧은歷史를가진것만큼 其發達의程度도甚히힘이업다 이것은우에도말한바잇거니와 活潑스러운運動을펴처노코서 促進못한特殊性을가짐과 또는此에對한意識分子가적음이큰原因들이라고하겟다 그리고朝鮮人의經濟的所見이極히貧弱하엿고 其中에가장保守的인農民은더욱그리하엿다 自給的形態에서도何等의對策을究極하라는 認識조차업것다 또한大衆的으로經濟的集團이라고는 所謂『契』라는것밧게차저볼수업것다所謂『契』란것이他國에서보는協同組合性質를가젓다고보겟다 朝鮮에協同組合의運動을들친다면 最初史料로此를幻넘이뚓업는노릇은아니라고生覺한다

一、契의起源과其性質

契의起源은 뭇처오래다 其年代는똑똑지못하나 大槪는

**高麗末葉** 에百姓이戶布에對하야 무거운責任을다하기爲해서 한地方的으로人民을이『戶布契』를組織하여 國家에對한納稅에應함으로부터起源되엿든것이다 此가一種에軍布契的인納稅團體로서 普及되여地方的으로興起하엿다 其後에李朝時代에이르러서는 小商營商工業者들이官廳에밧칠納稅에對한苦亂이甚함으로서 此를應키爲하야各種契가發起되엇다 이것은現代에보는『길드』에비숫하다 即同業組合的으로發達되엿든것이다 李朝末期에와서는此等組合的인『契』를地方的一部落活動의機關으로서 利用되어此가發達함에딸아 部落行政的機關의性質를가진所謂『洞里契』란것이發生되엿다 當時에地方에對한政治的機關이不徹하고 行政에對하야더욱幼稚하엿기때문에 洞里契或은大洞契 又는里中契部落契等은 地方自治的作用으로相當히行政的權威도가지게되엿다

漸次로契는發達하며 만은數字를가지게되엿다

**大槪性質** 을보면 人民의生活向上과 土木、衛生、産業의助長金融의融通과 勤儉貯蓄과敎育에普及과獎勵等에偉大한功勞를發하엿다고하겟다 契의種類는못처만은種類로되여잇다 大槪만들어도百七十七種이라고한다 此를大別하야六種으로分別하면

(가) 公共事業을目的한契 六十三種
(나) 互相扶助를目的한契 百七種
(다) 産業을目的한契 五十八種
(라) 金融을目的한契 三十二種
(마) 社交를目的한契 十三種
(바) 其他 四種
合計 一百七十七種

다시좀더細密하게分類하면如左하다

一、地方的自治的行政에對한것 大洞契 洞契 洞里契 里中契 部落契等
二、土木에關한것 道路契 橋梁契 保安契 均賦契 船舶契 船倉契 井戶契 氷契 溜池契 堤堰契等
三、民風改善에對한것 洞中廳役契 成新契 禁酒契 斷酒斷煙契 振興契 美風契 興風契等
四、納稅에對한것 戶稅契 戶布契 納稅契 市賦貯蓄契
五、金融融通에關한것 等筒契 蒙利契 殖利契 殖産契
六、貯蓄에對한것 貯蓄契 金利契 墨合契
七、農業에對한것 農契 農業契 農社契 勸農契 農牛契
八、敎育에關한것 幼年學資契 書堂契 書齋契 敎育契 獎學契 學校契 冊契 硯油契 學文契 夜學契等
九、救濟에關한것 救濟契 社契 救人契
一〇、父母와老人을섬기는것에 勸孝契 養老契 報奉契 保佐契
一一、喪中扶助에關한것 賻助契 連班契 四崇契 喪布契 葦服契 喪助契 弔慰契等
一二、婚姻에關한것 冠婚契 婚契 冠契 婚具契
一三、社交를爲한것 相信契 保信契 和親契 金蘭契 同甲契 合心契
一四、宗敎的인것 鄕杯契 文廟契 百源契 洞祭契 洞山祭契

# 칸트哲學의梗槪 그系統的考察 (十一)
李相殷

總云하면 所謂靈魂이니 宇宙니上帝니하는것은 모다가理性自身이 지어낸觀念에不過하고 무슨實在的對象이잇는것은아니다 그럼으로우리는 여게對하야 眞正한知識을엇을수업다

**眞正** 한知識은 知識의對象이잇서야 한다 對象업는知識은빈知識이다 形而上學의知識이라는것은 모다이런空洞한知識에지나지못한다 空洞으로서實在라하니 이것이形而上學에幻想잇게안되는所以이며 또한칸트가 知識論에잇서서 形而上學을否認하는所以이다

第五節 形而上學은 觀念의用處

그러면 形而上學은 이로부터宗全히取消하여야할것인가우리의觀念은 이로부터學問上에아무런所用도업는것이되고말것인가? 아니다 形而上學은아즉도 存在할餘地가잇는것이며우리의觀念은 空洞하다하야그本身의

**價値** 外지일는것은 決코아니다 觀念自身의허물이아니오 그觀念應用하는 우리의잘못이다 우리가觀念을實在라고 誤認한外닭에 비로소謬論、矛盾、自欺의各種罪過가百出하는것이오 觀念自身이 이런罪過를가지고잇는것이아니라 우리가만약觀念을觀念으로正解하고 그것을正當하게應用한다면 그의用處는오히려적다할수업다 칸트는말하기를 觀念는構成的原理가아니고 統御的原理라하엿나 그用處는우리의悟性을引導하야一定한目標을向하야

**進行** 케함에 잇다 맛치範疇의功用이 複雜한知覺을統一함에잇는것과가치 觀念의用處는即複雜한槪念을統一함에잇다理性의目的은 即觀念을依憑하야 우리의知識을組織하며 엇더原則에依하야 一個의統一的系統을構成하라함에잇다 이系統的統一을到達치못하면理性은永遠히그의工作을停止치안는다 實로 만흔科學的原理라는것도 實은이러目的을爲하야假設한觀念일따름이다 그것도다만假定的價値만잇는것이오 絶對的價値는업는것이다 우리가 先驗的으로알수잇는것은 다만實在의樣式뿐이오 그實質을알수업다 다시말하면 우리는더맛

**實在** 라는것은 반듯이時間的 空間的 또는그他의事物과因果 交互……等의關係를가진것인줄만알수잇고 所謂最後原因이니 能力이니 或은實體니하는것은 그런統一이實際上存在한다고할수업다 그러나우리의理性은 항상이런統一을求하야 知識의系統을造成하려한다 이와마찬가지로우리에말한心理學 宇宙論 및神學上의種種觀念도 비록一定한對象은업지만우리는그것을假定하야서우리의知識을組織化하고 擴大化할수잇는것이다 心理學에서靈魂이라는것을假定하엿기때문에心理現象의事實이 一個의基礎를어덧스며

**宇宙** 論에서宇宙라는것을假定하엿기때문에 우리는이自然世界의 最後的條件을放心하고求할수잇스며 神學上에서上帝라는것을假定하엿기때문에우리의모든經驗은 一個의絶對的統一을어들수잇다 이것이觀念의用處이다 그러나이것은다맛知識論에잇서서본다면 만일道德論에잇서서觀念의用處와重要性은더욱크다 우리의모든道德生活과宗敎生活은 그基礎가모다이觀念우에잇다 다시말하면人類의理想은 이멋個의觀念우에建築되야잇다 人類가其他動物과다른所以도 人類가能히이런觀念을構成하는外닭이다 이觀念을取消한다면 우리의道德生活의

**基礎** 는문허지고말것이다 그러나이것은칸트의道德哲學에關한것이니 이케우리는章을달이하야討論하려한다

# 朝鮮의犯罪相 ◇그에對한縱橫觀 (19)
林耕一

**結論** (三)

다、年齡關係

그다음 犯罪人의年齡關係를二十年間에

**統** 計의依하면(百分率、實任罪者)

| 年齡 | 男 | 女 |
|---|---|---|
| ▲十八歲未滿 | 〇、二三 | 〇、三六 |
| ▲二十歲未滿 | 〇、二九 | 〇、五八 |
| ▲三十歲未滿 | 二、五七 | 二、七一 |
| ▲四十歲未滿 | 二、〇〇 | 一、七二 |
| ▲五十歲未滿 | 一、五〇 | 一、〇九 |
| ▲六十歲未滿 | 一、二八 | 〇、四七 |
| ▲六十歲以上 | 〇、〇七 | 〇、一〇 |

以上과가튼數字가나오며 男子에犯罪率과

**比** 較하면 十八歲未滿으로부터 三十歲未滿으로부터는 女子가高位에잇고 四十歲未滿으로부터는 男子便이만타 勿論思春期로부터 爛熟期에女子는 生理的變化를밧하이러한犯罪率이增加함인것은 斷定할수잇스며 二十歲未滿外지에男子가犯罪率이적은것은 男尊女卑로서에 男性人格完成을初年期에함이影響이잇슬것이며 環境이 모ㅣ든犧牲을敢行하여서라

○女子는十八歲未滿으로부터二十歲未滿(以上思春期關係)四十歲、五十歲未滿(以上爛熟期關係)은年年犯罪數가增加되고 落着期에잇는三十歲、六十歲以에서는 減少되이고잇스며

○男子는血氣덤뛰는二十、三十歲臺에서幾何的級數로에增加를뵈이며六十歲以上老枯期에이르러서야 겨우減退되고잇스며 其外는 平均하게數學的級數로서增加率을뵈이고잇는것이두가지現象이다 그리고

**主** 要犯罪別로보면

○殺人 女子는十八歲未滿(特히男便殺害)三十歲未滿、四十歲未滿이만코 男子는三十四十歲臺에만타.

○强盜 男子는四十才臺가最多數요三十 二十 五十 十八才未滿의順序이다 女子는 五十臺

○에는犯 三十未滿의女子에게도 長成期의靑年爲함이主因임을

**推** 測할수잇다 말하서興味잇는것은 特히만코男子에게最高位者가고잇다 二十未滿에는開或되는일뿐이며 四十臺女姓에는多少잇다

【海外寫眞】 九十三歲의高齡에不拘하고절문이와못지잔은기운으로『골프』에熱中하고잇는『록훼러ㅡ』翁

# 商店及商品의管理와 販賣員의能率增進策 (四)
(承前) 梁基哲

●손님의●滿足이●最後의●決勝●點이다●

前에는 여러번陳述한것과가티 小賣商販賣의 目標는손님의滿足에잇다 그럼으로 손님이 買上品을決定한뒤에도 참으로손님이 滿足을感하고잇는가 엇던가을 알어보는것이 第一親切한方法이다

조금이래도 손님이 不安한點 또는 不滿足한얼굴을보일적에는 決코그양두어서는안된다 最後外지 손님의마음에드는商品을 차저주지안으면안된다

『이것이 조흘줄생각합니다만은 좀더보시지요』『다시보시지요』라든지하야서『한번더보시지요』라든지 한번본商品을 다시새로보게하는것은 買物時間이 좀늦더래도 얼마나손님의마음을 즐캐할지 몰으나 얼마나 손님의滿足의度을 굿세게할지 몰은다

●取換이●잇을나면●처음부터●팔지말나●

不滿足한 商品을팔게되면반다시 後日에 商品取換이잇게된다 설명 取換는하지안트래도 만은不滿足을 感할것이다 엇덧든 販賣는成功하엿다고할수는업다

商品을取換하게될때에는 손님는다시그商品을 차저오지안으면안된다 그럼으로역부러電車나뻐ㅣ스을 타고올지도몰은다 손님에게이러한 時間과費用을浪費식일뿐아니다 店員은다시다른商品을擇하고 包裝하고 說明하야서 配達할지도몰은다 以上은全部 그商店의經費을 늡히는것뿐이다 그뿐만아니라 店員은二重으로 그勞力과 時間을使用하게되는고로 그만치다른손님에게 應接할時間이적게되는結果 店員의成績에도關係되게된다

勿論 別다른理由도업시 商品을取換하려온손님도 업지안어잇지만 잘그原因을살려보면大게는 店員의不注意로부터이러한結果을 낫타내는수가만타 거기서손님을잡으로 滿足식힐수가업다면 도로혀 商品을팔지안는것이조타 單純이費用이라는點으로만百아서 이러케말하는것은아니다 손님의不滿足으로부터밧게되는 낫븐感情이다 이感情은此後의買物에影響하게될뿐아니라 商店과商品 商店과의購買的 連絡을弱하게하고뛰에外지도 販賣을이러버리는 結果가된다 더욱이나 그손님으로부터 다른손님에게까지 宣傳하게될것을생각한다면 寒心하지안을수업다여간注意하지안으면안된다

●最後의●感謝는●誠意을●가지●고●하라●

最後의『고맙습니다』『안녕이도라가십시요』라는感謝는誠意을가지고 말하지안으면안되다

『임이팔은것이니 아무러케도相關업다』라든지 생각하여서는못쓰나 엽흘보던지 다른곳을보면서 고맙습니다라고하더래도 조금의感謝가包含되여잇지안을뿐아니라 도로혀 反感을사게만들것이다

또商品을살쌔外지는 퍽親切하다가 팔은다음에는 全然態度을變하여서 無愛嬌 無關心한態度을갓는일이잇다 너머나淺薄한생각에 寒心안할수업다 商品을取換하려 왓다던지할쌔에特히이러한態度로 나가는店員이잇는모양이다

『고맙슴니다』『안녕이도라가십시요』뿐만아니라『다음에또들여주십시요』라고못래는것도 한층더조흔感을 가지고가게될것이다

사지안는손님은엇더케할가

새로들어온店員에 만이잇는일이지만 처음에는熱心으로對하야 이것저것내노코 여러가지로說明도하다가 손님이사지안코서가게되면 不愉快한얼굴을하는수가잇다 中에는『처음부터사지안을마음이다』라든지『사지안을걸뭐』라든지하는店員도잇게되고 다른店員을속혀보고서『에ㅣ失敗다』라는氣色을하여서 보여주는店員도잇다

# 怪眼奇影 (1)
現代探偵實話集 白源生原案 石草畫

第一日

내가 스물두살되든 칭년으로××일보사에 입사한지 얼마되지안헛슬때에 생긴이엿다

그날밤에 명월관에서 열린처사대회에 참예하엿다가 새로두시外지나 뛰며놀듯이 술니얼근히 취해가지고 사관으로 돌아왓다 권신이아픈것처럼 괴끈하고 목이쐑잡켜서오정때外지나 마음노코 실컨자보량으로 자리속으로 기어들엇다 그런데 아츰 열시쯤되어서 여관의아이놈이

『전화가왓스니 급히 나와바드슈』

하고 사뭇두드려 깨우는 바람에 썩썩한눈을 부비고간신히이러나서 전화를잇는데로달려갓다 그것은참으로 뜻박기엿다 유상혁씨가『중대한일이생겨서 긴급히상의하고자하니 아모데도나가지말고기다려주면 즉시 차저오겟다』는전화엿다 류상혁씨는나의선배엿다 뿐만아니라 조선에서가장유명한 편즙자로누구나 인정하는민완가(敏腕家)엿다 그는조선신문계의 초창시대부터만흔 활동을하여왓고 당시에몰락의비운에 싸저잇는××일보를 마터가지고 크게 개혁을식혀서 오늘날의 지위를어덧다 그래서 우리어문계의 권위를잡엇고 그가 고안해내는계획이 실현만되면 신문의발행부수가 엄청나게늘엇다 이러한 당대의 인사괴를독천한인물이 일부러 나가든일홈도경험도업는 신출괴자를차저오다니 참으로 의외의 일이다 호랑이가 고양이를상해준러는것과 다를것이업다 유상혁씨가 내방으로 들어왓슬때에나는 아직도 자리옷을 입고잇섯다

『자리속으로 들어가시요』

그는 태연히말한다 아츰에불을베이지 안허서 방은몹시추엇다 그는 내머리맛헤 안저니 족기주머니에서 신문오린것을 끄내엿다 그것은기리가한치 남짓한것으로그다지대단해보이는것이아니엇다 본즉평양의어느일본문신문파다른지방신문에서 오려낸것이엇다

『여보신문이건좀읽어보시오』

하고 그가내게내여준것은다음과 가튼괴사엿다

『칭년부호 김종택 행방불명 십이월 이십오일 평양특신 이곳의 칭년부호들이 조직한『ㅂㅡ드』구락부의 회장인김종택이가 돌연이 행방불명이되엿다 그는 이십삼일外지서울로올라와서 망년회니 무슨회니하는데 참예하야 질탕히놀다가 이십사일 아츰차로평양으로돌아와다 정거장에나리자집에다가 전화를걸고 자긔어머니에게 그길로 바로오리사낭을나간다고 전갈을식혓다그날아츰그가『ㅂㅡ드』구락부엣는곳으로 걸어가는것을 보앗다는사람은 잇스나 그뒤에소식은 전연히불명하다 수색이시작되는 동시에 그가타고다니든그의『ㅂㅡ드』外지업서진것이 발견되엿다 구락부안에는 김종택이가 일상에호자쓰든기구들을놓녀허두는정속에의할때에입든 옷가지잇섯스나그가사냥할때에 쓰든케구와 가겨이사배원식이나 낙가는엽총두자루外지 업서젓다 그뒤로 김종택이의소식이 묘연함으로 구락부의 회원 직업적으로총을가지고 다니는 사냥군파어부들이 별별수단을다하야『ㅂ뎌동강』 어구外지 백방으로수색을하엿스나『ㅂ뎌도』임며를 걍그리뒤저도 아모러한 흔적조차발견할수가업섯다 그반대편의강언덕外지 석해잡듯이뒤저도조그만 증거품도 발견되지안엇다 그는어선이나 발동선과충돌이되어 싸저죽지나안헛나하고 의심하는사람도 잇섯스나그러타 할것가트면 배를 탓고다니든 노(櫓)라든지주인을잃흔 비인배라도 물결에밀쏘떠다닐것이 분명한데 아모것도눈에 띄우지안는것은 더이상한일이다 지금外지의추측으로는 김종택이가 혼자나간것이라는것뿐이다』

이통신은 그전날밤 ××일보사에는 오지안헛다 이통신을바든지방의 신문괴자는간단하고도이러케 막연한 긔사를실렷슬뿐이오 이긔괴한사건에대해서는 아모런흥미도 늣기지안엇든모양이다 그러나 이짤막한 통신괴사가 신문계의결불인 유상혁씨의 본능적인 통신감각과 신문괴자의 재능감을 자극식혓든것이엇다

# 멍텅구리 모던생활 (4)

(1) 외트레스가 손님을썬다고 류곽이라대괴엽
(2) 멍텅이가 떽스에안저서는 어룸어룸하다가
(3) 한녀자를 귀엽다고 번적들고희롱하니
(4) 외트레스에게 쌤낫고발칙하다고 그녀자들 때리고무지럿습니다

# FOREIGN NEWS AND OPINIONS
海外論壇

## 日中問題와 世界政治의危機 (下)
다븨드·로이드·조ㅡ지

## 女人裸像에表徵된 樂聖베ー토벤肖像

寫眞에 보이는것은 獨逸의樂聖베ー토벤이가진激情 그것을女人裸像으로 表徵한것입니다 갓가히보고 또멀리보십시요! 그激情이라는 듯한얼골에 藝術家의 끌어올으는 熱情이낫타나잇지안습닛가

## 봄의前奏曲 [11]

# 고양이!

金珖燮

季節을感覺함에 사람은 반드시最上級에屬하지는안는다 勿論詩人이나畵家가最高의表現으로 季節을描寫하기도한다 하나 그것은人類一般을버서난일이다 엇던意味에서는季節을感覺함에 사람은가장不自然한

**環境**에잇슬넌지도모른다

우리는오히려禽獸界에서 人間以上의季節感覺者를 흔이耳目한다 確實히여름의마지막날을嚴密하게感受함에는 쥐비의神經은 人間以上으로纖細하다 또한 가을입사귀의처음을늘퍼하는것으로는 가지〳〵의새들과벌레들을들수잇다 그들은自然變化에따라 그대로異變하여가며 季節그대로率直하게살어가는때문이다

이러한 季節의感應者가운데 가을과봄을 가장本能的으로表現함에 고양이가잇다 그들은 한줌바람에 우수수떠러지는

**落葉**의 뜰(庭)안에서 或은 나무줄기에서 孤獨하게외처운다 가을의恐怖일가? 促進일가? 아니다 오직 늑기는사람에게만웃엄는喝動이잇슬것이다

이러케 가을을深刻하게늣기는者에게決코 봄은平凡히오지안는다 그것은 또한외침으로序幕된다 여기에 봄을前奏하는特徵의一面이잇다 울타리그늘아래 녹다남은 눈을부드러히발부면서 외치는그소리는平俗하게表現되는『따스한봄날』或은 『마른나무가지에움트는』以前의 봄의第一聲이안일가?

×

봄! 나는 봄의 感覺을 陳列窓에서 또는옷고십지안타 빗갈조흔洋服이나 넥타이를떼파ー트의거울에 빗침으로봄의感情을 살출만치도 幸福하지못한다 그러타고봄밤을밤새도록 헤매일精力을가짐도아니고 茶店의 레코ー드에서 봄의衝動을밧음도아니다그보다도『平垣한물결의 躍動』를맛보고십흔것이 나의心境이나 나는이心境에恒常 사로잡히고잇다그리하야 기피가는봄밤

**靜寂**으로부터 机床에 마조안즈면他念업는耽溺의世界에잠긴다 내마음은 하욘느맨의『希臘의봄』을味覺한다 그때 豫告업시登場하는 異端의歌手ㅡ그는서울의담장을 넘나드는 봄의前奏者고양이다 그는心臟이터지도록외처운다 家庭에자라나는柔和한그에게이러케 强烈한외침이이슴에 나의純感은놀라진다 고요하던感情의물결이 흔들어진다나는鈍한바다가새의나래것에 波紋됨을또한늑기게된다

어데지알수업시 薰香이파여오는듯한

**春宵**에우는고양의소리ㅡ거기에는 自然의鼓動이잇고 高潔한感亭者에게만將興된陶醉잇는 봄의感覺이이스며 自然의本能이季節을通하야서의端的表現이잇다

×

그는봄을노래하는 抒情의詩人은아니다 애웃는리즘을能碩하기에는너무도 지나치게爆情的이며 男性的本能兒이다 조희우에活字업는 비라를안고봄을傳播하며 밤을새우는프로파간디스트이다 그리하야이봄의아지테ー터는 貴婦人

**令孃** 或은崇高한道德家者로서 或은神經秩序의攪亂者로서 侮辱되기도한다勿論거기에는고양이가가진 凶惡한一面이理由로세인다 그것은반흔傳說이敎示하고잇다 E·A·포ㅡ의『黑猫』만하여도 復讐와恐怖가 柔軟한털속에새여이승을볼수잇다 그러나지금의나에게는아모러한 그런곳김이實感으로나오지안는다 오직봄을늣기지못하는遲鈍한感激者에게봄을告示하여주는말하자면봄의傳夫와갓흔늑김이난다그러면지한업시어둠을보는빗나는눈으로외치고어데지소리업시 이봄의

**傳達**者는사라저버린다 靜寂는回復된다 그리고 孤獨한生存者의精神的空虛는 새로운瞑想으로채워진다 나는그가 몰어다노는斷片의世界를 만지며봄의밤을鑑賞한다 새로운孤寂은온다

마지막으로 나는 이봄의象徵的動物에 一의讚詞를드리라한다

萬一나에게

**權能**이잇다면 아담과 이브에 林檎을서ㅡ비스할 現代的榮譽를이봄의前奏者에게줄것이다 배암이란 憎惡以外에아무런愛着도업는現代人에는 한개의죽은感情이다

눈에 燈을켜고단이는 몸의프로파간디스트여! 그대의외치는소리는 봄의비라이다!

(二月廿四日夜)

## 無題

柳致環

물을 보면 깃버하는 아가여

너도 물과 가티

맑게

푸르게

두렷하게

慧智에 반작이며

왼갓을 씻처서

고이지 말고

항상 고요히

흘러 잇엇다

## 混亂中의綴字法 그整理의一案 (21)

洪起文

**第三節 語幹音의區別**

사람이란말에는 『ㅁ』이語幹音이요 아히란말에는 『ㅣ』가語幹音이요 저범에는『ㅂ』이더러는『ㄴ』가 語幹音이다 이러케보면 語幹音이란 아조區劃가容易하야 구태어꼬볼것도 업을멋갓다 그러나 名詞나副詞는 한마디말이 저대로獨立해쓸수잇음으로 토와석이지안치히업음으로 토와석인다 假令이처럼도獨立해쓸수는 到底한 動詞나形容詞는 한마디말『먹은』『잡으』에서 『ㄱ』이나『ㅂ』이 語幹音인지 『ㅡ』가語幹音인지 얼는알아내기

**困難**하다 여기서朴勝彬氏는 종語幹不用論으로부터 一步나키어 段活用論을構成하야體系를가진다 萬一 머그 자브를 한動詞의原形으로본다면 머그는 머거 먹으로 자브끄 자버 잡으으로 段活用처럼볼수잇다 그러면 그는어예서 머그 자브를 動詞의原形으로斷定하얏는가? 여러가지의 理由가잇다모양이나그中의가장得意의 理由로말하면 종語幹不用論이니 뻣건네종語幹하나를 쓰지말기爲하야 그는 段活用의無體한公式을作成한것이다 이종語幹不用論에對하야는 이미 文獻的 乃至

**聲**音學的으로 그淵源한根據를 嚴嚴히指摘한바어니와 이처럼번다시 言語學的으로 檢討해보는것도 意味없지안할것이다 言語의表現要素는 聲音이지만 聲音의原理原則이 言語는아니다 聲音의原理原則으로써 言語를一律化시기려는것은 言語와聲音의互相關係를 잘理解치못하는때나지못한다 종語幹이 無音이라고하더라도 無音語幹이必要하냐 안하냐를 다시言語그自體의組織과構成으로써 斷言치안하면안된다 도리어聲音의原理가그러코

**原**則이저러니까 言語의法則은 이래야한다고 主客顚倒의 結論을 나리는것은 成當치못한 結論이다 西歐語에도 母音아래 종의存在를 認定할수잇으니 獨語의 (Tab.en)(Tahl.en) 등이다 國語에서라고 母音아래의 종音을 完全히 發音할수잇는것은아니나 그母音우에 一定한影響을던짐으로 빼버릴수는업다 더구나朝鮮語의종聲으로말하면아래初聲에向하야 結合하고 連音法則으로 音이다시發生한다 朝鮮語의종聲은 獨語母音아래의종音보담도 더重要한

**意**義를가지는것이라 그럼으로認定치못한다 그러면 이종와같은終聲이 어떠케생기엿을까? 言語의發達은複雜하야 잇는音이 省略도되고 없든音이 添加도된다 例컨대 나르고(飛)는 날고 부르고(呼)는 불(吹)고 비지고(釀)는 빚고 가지고(持)는 갖고 미루고(推)는 밀고 발가코(紅)는 밝고 가마코 감코로 거우로는거울로中聲이빠지고그初聲이 우의말의終聲으로 變하며 갑이(鈍)는 값이되 넉이(魂)는 넋이되 單音終聲이雙音으로 變하는等이다 이와같은

**言**語의發達過程에서종終聲도 생길수잇으나 그래서 激音變을이르키고 連音이 어떠한音이나고 無音이 되는경우에는 音이안나나 例컨대 나히의『ㅎ』가 省略되고 놓을로 나는것等이다 이종終聲不用論이 言語學的으로는 더구나歷史에直面케되고 따라서『머그』『자브』를動詞의原形으로보는것도 그基礎의根據와한께 動搖됨을 免치못할것이다 그보담도『머그』『자브』는 決코動詞의原形이아니란것을

**直**接 究明하기로하자

(가)動詞形容詞도 名詞에通用되는말의 신을신으며 품에품으며 빗으로빗으며 빗으로빗으며等으로보아도 그原形이 신 품 빗 빗이요 시느 푸므 쎄므 비스가아니다

(나)動詞形容詞로서直接名詞우에맞추는말의 목 갓 검걸버섯 잎베等을보아도그原形이 목 감 검 잎이요 무그 가므 거므 이프가 아니다

(다)動詞 形容詞로서 直接으로連接서말의 감울아검붉어等으로보아도 그原形이 감 검이요 가므 거므가 아니다

(라)動詞 形容詞에語尾가붙는말의 갈에 장에 길이높이等으로보아도 그原形이 갈 장 길 높이요 가르 자스 기르 노프가아니다

이것은 動詞 形容詞自體의關係로부터 그原形을찾는것이다 다시로부터

**動**詞形容詞를때나 어그러한方法으로서 그究明을다 한번 되푸리하기로하자

(가)『ㅡ』는 終聲을가진動詞나形容詞의 한共通點인만큼 終聲과 關係를가진 한토요 動詞나形容詞의 語幹音이아니다

(나)『아어』는 接續詞의하나니보아(봐) 가아(가)찾어(차저) 물어(무러)等으로쓰는것으로 動詞나形容詞의語幹音이아니다 이러고커려고 日本語로 添加

**日**本語의段活用도 究竟動詞나形容詞의原形에 添加된 語尾인것이요 決코 屈折性의變化가아니다 단지假名字가語音字라 그原形과助辭가混合되야 잘보는지만語尾字는改해보면 알기쉽다 單音字를가진 朝鮮語로써 웨段活用이 必要한가? 朝鮮語의段活用을 說明키싫이 日本語의段活用을 좇더알必要는 없을까? 그러나段活用보담도 語幹音區別에 一層劣級한用法이잇으니 길어(長)가 길(長)을할치어 길 쉬어(未然) 쉬(未然)을 합치어쉬라으로 쓰는다 雙音終聲은 오즉連音法則아래 意義가잇고 반듯이連音法則이 適用될것인데 길어라은조금도 連音이안된다 그것은本來길 쉬等動詞에 ㄹ을올하고時間形ㄴ을 붙인것이요雙音終聲이 아니다 이러한用法은朝鮮語에對한 沒常識밖에 告白치안는다

## 『테크노크라시와 世界失業問題』

(2) 梨專教授 韓稚振

### 三、테크노크라시와失業問題

『테크노크라시』는 現下世界失業問題를背景으로하고 出現한것은事實이다 現下의世界恐慌과失業狀態는 政治的이아니라『테크노크라시』的이라한다 이뿐아니라『테크노크라시』主義者들에依하면 現代産業制度는現下의失業問題와經濟恐慌을 解決하지못한다고한다 웨그러냐하면現代産業組織은만흔사람이 勞働에從事할사록 富는增加한다는誤錯된假定우에 成立되엿기때문이라한다 사람들은分明히機械가發達될사록사람의勞働量을덜기위하여지는것을보면서도多數한사람이勞働에 從事하여야할것을 主張하는것은어리석다한다『테크노크라시』에依하면失業은 人類의決定된運命이요歷史의必然的歸結이라한다

十八世紀에科學이 長足으로發達될때에 사람들은當然히奴隸的勞働에서 解放이되리라하야科學을歡迎하고 謳歌

그러나 그勞働에서의解放은人類의失業을意味하는것이엿다그런즉사람이

**解放**을조와하면서失業은웨무서워하게되는가이것이人類의 一大矛盾이라한다

『스콧트』에依하면 失業은人類의가장큰勝利라고한다 이커부러 勞働이라는것은機械가할것이오사람이할것은아니라한다 勞働은時代에뒤진것이라한다

現下의 世界失業狀態를展望하면 英國에三百萬以上의失業軍이잇고 獨逸에는五百萬以上의失業者가잇스며 米國에는一千四百萬과 日本에는 三百萬가량과其他諸國에도 數百萬의失業者가잇는것은當然하다

米國에失業者가 第一만은外닭은 그만큼機械가發達된外닭이라한다 現下에잇서서機械를通하야勞働하는 一人의生産能率이五十年前에比하야 六百五十時間에할일을 一時間內에完成할수잇게되엿다한다 現今米國內에서 消費되는煉瓦(벽돌)은百名의勞働者만드라도全部를만드러 供給할수잇다한다 이런故로 現代의失業問題를多數한勞働者에게 職業을만드러줌으로써 解決하리라는것은夢想이오 愚擧라고한다 失業問題의解決은 그것을問題로삼을것업시 人類의當然한 榮光인줄을알어야겟다는것이다

米國에는 三十萬의熟練技師가잇고 四百萬의半熟練技師가잇는以外에 機械設備와原料로運轉하는 十億馬力가充分히供給되며잇다한다 그러나現下米國內의 모든工場이最高速度로運轉하고 廢價者를採用하드라도 그多數한失業者의折半數도收容하기어려울것이라한다 그럼즉失業問題의解決은現制度의延長이나 復舊로는도저히不可能하다고한다 失業은歷史의必要한歸結이라한다

### 四、『테크노크라시』의 에너지調査

『테크노크라시』는 모든事物을調査測定하는데 두가지基本測定을세웟스니 (一) 모든社會機構의機能的活動에依하야 생기는여러社會現象을 量的으로測定할수잇다는것이다 그測定의最的標準은熱量의單位인『카로리』로定하엿다 이假定은『콤트』以後에社會學者들이 主張한社會的物理學의 積極的適用이라하겟다 卽社會와經濟現象도物質現象과가티 物理化學의方法으로써測定할수잇다는것이다

(二) 一切事物의價値와『서비스』(奉仕)를金錢으로하지아니하고『에너지』卽사람의消費力과生産力에依하야 換算할수잇다는것이다 實로現代에잇서서 모든物價의

**標準**을金錢으로定하는것은矛盾中에도第一큰矛盾이라하나니 웨그러냐하면金銀自身의價値가 사람의消費力과生産力에依하야 變動되는것으로 이러케自身이動搖하는性質을가진것이 어뜨케物의價値를測定하는데標準이될수잇슬가하는矛盾이잇기때문이다

『테크노크라시』는 以上의두假定下에서 機械의生産率과거기서밋치는 人類社會에對한影響을測定한것이다 이러케測定한結果에『테크노크라시』라는新社會學說이오 新歷史觀을提起하게된것이다 現下의世界가經濟恐慌과『인풀레슌』으로苦痛을맛게된것은『테크노크라시』가主張하는物價의標準과 新社會的基礎를無視한外닭이라한다 사람들이『테크노크라트』卽테크노크라시主義者들에게 모든生活手段을委托管理케하자! 只今에設備되여잇는 人生의생활問題는 아조쉽게解決되리라한다

『테크노크라시』의 『에너지』調査에依할것가트면 北米 米國人口一億二千萬人中에 二十五歲에서四十五歲된 壯人만이每日二時間식 一週四日동안만勞働하면 每年收入이二萬弗이되게하기는足하다고한다 다시말하면

**壯**年만이每日平均一時間식일을하면 一九二九年度 米國人의生活程度보다十倍가高尙한生活을 一般이하고도 남으리라고한다 그것을어떠케 아는가

『테크노크라시』의調査에依하면 現今米國에잇는洋靴工場들이全力을다하야一年間洋靴를만든다하면十億足을生産할수잇슬터이니이를米國全人口에分配하고보면 每人에게九足이들리리라고한다 그런즉一人이九足을가젓스면三四年은신을터이니 그동안洋靴工場들은門을다처야할것임으로失業은當然하다고한다또한『뉴저시』께에附設된 人造絹製絲工場에는 一人의勞働者가업다한다 全部가機械들이혼자物品을製造하여내이고 單只뉴ㅡ요ㅡ크市에잇는 事務室에서一二人의事務員이 『뽀튼』빈눌너指揮만한다는것이다 『테크노크라시』主義者들은 主張하기를只今에만드는 自動車보다二倍반價格을더드려 一臺를만들면그生命이 十年은더延長시킬수잇다한다 그럼즉自動車一臺를사기만하면 半世紀동안은새自動車가必要하지안이할것이니 그동안自動車工場들은 문을다처야할것이라한다 또只今에만드는面刀보다 二十퍼센트의消費만더드려만들면 그面刀는永遠히쓸수잇다한다 그럼즉面刀工場은結局 永遠히門을닷게될것이다

## 哲學과文學

……생각나는대로의斷片……

申南澈 (完)

로당에게있서서는 深刻과眞實은冷嚴하야돋것가티 同時에 熱情的인것이엇다 『藝術은情緖(상급)以外의 아무것도아니다』라고한다 技術에熟達하는同時에 또意志的으로되다 『로당』에잇서서는 이모든要素는한개의 統一體를成하고잇다 그리하야

**人**生의藝術的內容을 『생각하는사람』은 릭술집흔바른님을 펴고 이러스다고한다 그러나그는思辯의熱情을『예카단』하라는 思辯의敗北에對한 反逆의宣言인同時에 웬갓矛盾苦惱를다 鎔入하야 그것을合理化시키고 神學的으로만드는 官僚的意圖의表現이아니든가! 『로당』의 『루팡』은 永遠히 바른말을 피고이러스지못하리라! 그것은歷史의 思辯이 熱情에타리라ㅡ파비앙의 獨逸에對한復讐의熱情에타면서ㅡ

그러나 나는『로당』의 『생각하는사람』을조와한다 生命과靈魂과意志의 統一로서의 『두팡』으로서의 人生은 더가고 또生活(實義)의참된意義를體得한다 나

**藝**術에依하야 굿세게사는 藝術家도되지못한다 그러나나는그것을 한편구석에서 傍觀하며 또그것을享樂하는志向을가지라고한다 如何한사람이든지 나에게서 이것을빼시는못할것이다 人生은 反逆의情熱에서 自己를또는社會를 懸의系列에서 發見하리라 藝術도××的인點에서 自己의生命을保存할것이다 藝術이××的이라면은 그것은 悟性的이아니면아니될것이다

人間은 哲學的欲求를 本來부터가지고잇다 더욱人間이생각한다는것을 不可避的으로自身의特性으로할때는 그欲求는必然的인것이다 具體的이고現實的인人間이 그것의意味又는意味의理解로서 人生이라는哲學的이고

**宇**宙論的인存在는 問題삼는바人間은 自身을哲學的으로規定한다『人間의人生』ㅡ이것은 『하이데거』(有名한現今의獨逸哲學者)의『存在者의存在』에比等할것이되지안을가생각한다『秋風感別曲』이라는소설노래에 나오는人間의具體的인모양 人間의가지가지의 悲鳴과呪咀와 反逆과哀愁에서볼수잇는 人生의理解를 나는너무나똑똑이가지게된다 秋風感別曲을읽을때 存在는存在者인人間의 存在로서의人生을 理解한다 勿論어느程度外지이나 그러나 意氣阻喪하야잇는 多大數의 人間의人조생각 그러케理解되고잇다 一部의有閑的部類는 그러한人生에서 一生을마친다 그러한人間의人生이잇슬수잇나 그러한人生의人生에는 悟性的인統一의理論을缺하고잇다 그러한有閑的部類에게悟性的인計劃的意圖ㅡ科學的인動的의志向을 주며 그리하야 人間의人生을참으로 理解하게하는것은 文學的勞作에依하야 곡劾果的이라고생각한다 文學的勞作은아니라 藝術一般의 人生그것에對한 哲學的意義의中心點이라고생각한다 藝術은

**美**에서人生의過去現未來를動的으로理解식히는것이라면 文學은말하야지는文字으로서 直接으로 切實하게人生의 奧義를指示하는것이겟나

人間의意味的存在로서의 人生은그리하야 哲學的存在가될것이다 科學的으로서의 世界全으로서의 人生의意味가나올것이다 이러한點에서所謂人生哲學이라고 하는術語는 그通用性을 어들수잇다 普通『人生』이라고할때는 選擇과意慾을더만히 內容으로하야생각한다

그러나 人生은決코그러한것이아니다 그것은 참ㅁ機系이고假性的計劃의 科學的統一의意味가아니면 아니될것이다 그안에는

**哀**感도 恐怖도 退嬰도잇슬수잇다 그러나그것은 自身을揚棄하야가는 意志的意圖가아니면 아니될것이다 人生은어데까지든지 人間의생의生活의意味的存在이다 이點에 人生은哲學이라고하고 그統一的意圖의 實現과宣傳에잇서서 藝術(文學까지도더어서)과의結合을 必然的이게한다

× × ×

고요히 讀書하는機會와 생각하는機緣을 가지게한 이路山下의 南面한窓을通하야가지가지의 화살(矢)을맛는다 그화살을바들때마다 나는興奮되고刺戟된다 그화살은外的으로 나를쏘는것이나 그러나 一但그것을 밧고나면 생각에타고

**感**慨에젓는다 어떤때는 그화살이 젓통으로骨髓를찌를때가잇나 그때는참으로 苦痛이다 그苦痛의對症療法도잇슬수가잇스리라 그러나 그것의 根本的療法은果然무엇인지? 무엇인지모르는배아니나 또한부더본다 哲學을工夫하는者의 앳구진 自問自答이다 쓸데업는트워들일가? 이써것 커거논것이 모다쓸데업는 트워들이라면 나는哲學工夫를시버치겟나 그러나또다시自問自答한다 果然그것이 트워들이든가하고ㅡ트워들가티보이는 이러한論述이 트워들이되지안케하려는곳에 哲學하는者의 學問的精進이 잇는것이겟다

二月十六日 路山下에서

## 科學 昆蟲의鬪爭 (4)

金秉河

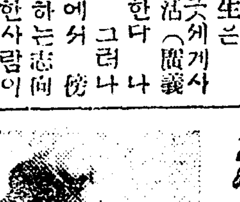

그럼? 利己的色彩만쓰고잇는말똥구리들의毎日하고잇는흘륭한

**事業**이라고는 自己만배불리먹고 時時로 똥자는事業外에는 別다른事業이라고는업는것갓다

말똥구리가 食事하는光景을본다면 普通每日 세쒸식(三回) 먹는것이안니라 말똥구리는한번식두식라고할만한 回數가업시 一次食事에 나아가 始作하게되면 二三日繼續的으로 進行되며 大便은一片食事場에서 보게되는 얼는생각하면 怠慢한者인가도 할만콤 大便이 국수발갓티 連結的으로 쉬리서리내미러 버리는데 어는때인가 그똥자루가기리가 얼마나되는가 한번재어보앗드니 一尺七寸四分이라고할만한 엄칭난똥자루이엇다

如何튼 입으로드려가면 곳肛門으로 나오는 것인대맛치『품푸』機械에서 자어올니는물이곳 파입管을 通하야 쎄치는것과도갓튼 늑김이잇다 『품푸』機械가 中止되어슬때파입을通하야 쎄치든물이 中止되는것과갓티 말똥구리가입으로먹는食事가 中止되면

**肛門**으로나오든것도 中止되는 것이다

말똥구리中에 가장怜悧한者는 얼는糞球를 만드러가지고 安離하고 危險잇는製造場을떠나서自己의處所의 安定한 場所에다 安置하겟다고 굼니어回轉시키어가는데 製造場에서늣게到着 自己食糧을 만들하고 只今에製造事業이 完了되어自己집으로 回轉하야가려고 막製造場을 出發하자마자 後者는곳달니어드러 回轉之事에助力하야 주겟다는 表情과行動이보히엇다

同伴가助力하러왓슬째 糞主側에서는 大端히 조하하면서

**好意**를 퍽으나 感謝하게 밧는듯이 생각된다 或糞主便에서 助力者에게 일즉이 助力하러와달나고 付托한바가잇섯는지는 모르겟나 따라서成事만되고보면 感謝德으로 糞球를 半分 예여주기로內定한바잇는지? 如何튼同伴가助力者로 오는것만은 事實이라하겟다

그러면 兩者間 糞主便이나助力者便이나 엇더한 喜悅한마음을 가지고 共同之事가 成立되엿는가? 우선糞主는 거구로서서 上體와 下體가밧구어되어 前肢로는 地上에依支하고 後肢나中肢로는 糞球를떠밀어가고 助力者는 糞主와正反對로 正當하게 서서 後肢는地上에 依支하고 中前肢로糞球를 自己압흐로 잡아당기는것인데 如此이二匹의말똥구리가 共同하야 일을始作하얏다 다투어가며 大膽하게 回轉시키어가나 그들에게는 最初의凸凹間한 難關을當하얏슬때 그들은 조금落望하지 아니하고서 더욱精神을 가다듬어 危險한곳을 겨우免하야 살작굴니어 自己들이 每日通行하고잇는道路로 向하얏든것이다 兩者는 퍽으나 사이가조케 잘도굴니어가고잇섯다 只今까지 千辛萬苦로 이곳까지겨우 到着하얏슬때에 助力者가

**糞王**의不注意하는틈을타서狹地糞球를自己압흐로한번와락잡아다니엇든것이다

그만糞球는 놉흐나 놉흔곳에서 낭떠러지기로 흘너糞球는 圓形인關係로 南山烽火에서 떠러진 술방울모양으로 全速力을다하야 쌔골쌔골 굴러나려가는것이오 糞玉나助力者도 一時에千길萬길의 絕壁으로精神업시굴너떠러지는것이다 只今까지 助力하야오든者는 먼저얼는 일어나몸에무든흙을쓱싹털어버린후 꺽으나멀니굴너가 흙노우두머니 서잇는糞球를向하고 五十米突驅走式으로 한숨에뛰여가고잇섯다

그러면 只今까지 助力하야오든者는 멀정한盜賊으로 助力을 슬적外見狀態를 보허주고 內部的으로는 糞球를 掠奪豫備에 지나지아니하는것으로助力하야준다는 虛言디實下에 그親切한 同伴은

**機會**만잇다 하면은 어느때이나 捲引할생각이 간절하얏든것이다 이와가티 援助를 請한同伴와가티 사침을예우고서 助力하라고 달니어왓든것이다

助力하야준다는 그들은얼골에다 親切한빗을 얼골에다바두第三者로보기에는 그러할듯하게낫타내지만은 實相은腹中에다 참아사람으로써는 말못할煙惱속가튼 陰謀를감추고잇는것이다

또다른 말못할 엄칭난흠은自己의 힘을잔득맛고서 곳自的을爲하야서 엇지되엇든 단번에따려부시고 强奪하는者도잇는것이다

助力者로서 自己가糞球를製造하자마자 처어도自己가먼저糞한데모하 糞球를製造하라면疲勞와 忍耐가必要하다 다시말삼하자면쓰거운

**太陽** 아래서땀을흘리어가며活動과努力이 퍽으나드는것이라 이러위苦勞로써財産卽糞을取得하는니보담 他者가임어勞力하야만든것을 掠奪한다하면서 잘먹을수잇는것

【寫眞說明】 糞玉와盜賊이糞球를굴이어가는光景

잘對抗할수도잇고엇지하얏든지自己또는힘도리지아니하고 所有物을만들수잇는것이라 엇재든 大端必要할것이 助力者의생각에는 萬一糞主가힘에 實際하야 實할것가트면 생ㅜ니에다가돗을단事 三十六計를행냥는 고생각하얏는것갓다 糞主便는너무나 警戒하고 機會만엿보고잇섯든것이다

이러라! 世上은? 남을도와(助力)준다고

**看板**을내걸고 알ㅜ진얼골에다 럭엽는우숨을먹지로뗘이고 갓가히오는者들의胸中은 盜賊들의 마음보를가지고掠奪의機會만넛보고잇다 助力하야준다고떠드는者들은 물뼈마닥요강두셍으로 몰떠먹은니만큼에

四等 한것은事實이러하겟나 말똥구리의 助力者卽盜賊들은 糞球兼自己의所有物과가려주는저우精神을자리여 얻허냇어슬녕어슬녕하고잇슬때에 糞實만勞働의結果에서 어든正當한財産을가만히 어슬넝어슬넝運搬하야갈을보앗다 糞主는 運搬을다하야떠리가서糞球를 쌔아슬아고할자욱에 盜賊은

**齒形**으로 생긴裝식구진팔노糞主을攻擊式으로 조저어집어던지는것이다

얼마큼 큰糞球를노코엿는糞로 그攻擊에對하야防衛할수업는外닭에 아무苦心할것도업시糞主들집어던질수앗섯든것이다 이와가티 糞主가盜賊들에게한번어더맛고서는 영에가빠질나아가잡버커버등녀다가 身體을바루잡아일허슬때에 이瞬間에선듯糞球上으로뛰여올나奪取해버리는것이다

## 봄 (15)

【검은꽃의初篇】

쏠스워디作 趙容萬譯

누른쉬염을가진 친구가 흥명스런소리로 중얼거렷다

『에헤 위래한소리읍니다 호령에서 사람들과석겨요!』

그들은 이야기를 계속하얏다 그러나부슨이야기를 하는지레난은 이상한 공포로해서 알어들을수업섯다 이영국건달패들압해서는 그는마음노코말할수업섯다 그들은 레난을긔절(氣絕)이나하는、뱁건건한사람으로 아는것이엇다 그리고 그들은스로머릴행에 대해서여러가지 이야기를하고 잇는것가탯나 내려오기는 퍽힘든다 더구나횡단하기는 곤난하다건달패의 한사람은녀자의 등산은재미업는일이라고 말하얏다 가장 재미업는 시머의중조라고말하얏다 건달패의 어머니에잇서서는 재미업지만 실케는곳 그것을반박하얏다 리론상으로는 왜동산치 못할리유가잇느냐고 말햇다 레난은 압문으로 나섯다 그때남쪽에서올나와서 산쪽대이에 걸너잇섯다 그때레난은 무슨환영을보앗슬것인가! 그는안나가죽어 너머지고 자긔는달빗아래에산을 내려와서 아즉사라잇는ㅡ 그러나 죽어른안나의몸을 위험한비탈에서 일으켜올리는것을 보앗다 이환영이지금안나가 어듸잇고무엇을허고잇는것을 몰으는것보다는낫섯다 사람들은 달빗아래로나와서 레난의 웅긔이지안는얼골들이상하게보고잇섯다 한두사람은 그에게 퍽걱정이되겟다고말하얏다 그러나 레난은 대답하얏다『아니요 천만에!』얼마잇스면 수색대가갈지도몰은다 얼마잇스면갈것인가! 물론자긔도 가치가야한다 이번에는 그를 못가게하지안흘것이다 그리고그는 잠간생각하얏다

이것이 내가 오늘아케 공연히 산수막계집애와 이야기하기에말녀서 안나를 이저버린때문이라고!

그리자 뒤에서 떠드는소리가 들려왓다 등산대가 열문으로 들어왓섯다 안나는우스면서 집팽이와 등짐을지고압서들어와섯다 거의 본능적으로 레난은 나무뒤에 피하야다 그들은 지나갓다 안나의벗에 쉬른얼골ㅡ 씨죽한광대뼈와 옴푹드러간눈이퍽 행복스럽게보엿다 우스며피로햇스나 승리를 느끼며

엇잿든 레난은 견듸다못해서그들이 지나가자 그는다시수풀속으로 들어가서 그립자속에 숨엇다 그리고얼골을거기다파뭇고 목구녕에서 북바처올으는 우름을 참고잇섯다

九

이튼날은 행복하얏다 인낫동안 레난은 엇저녁그수풀속에서 안나의발아래 누어서손나무사이로 하날을 처어다보앗다 퍽조와진것다 자연외에는아무것도업섯다 자연은 생신하고 밥부고 위더하다! 이전날 산수막에서 네려올째에 그는 어느봉오리하나가머리에다가 커네틀은 큰녀인가르첫을 늣젓다 그것이 쉬염난사람이기에는 그것을 보앗슬가? 그가팔로 눈을가린것가텃나 안나도 그것을 보앗슬가? 일상생활에서 가장원하는바는모든것을 동물의 형상으로보는습관이엇다 그래서 그것들을볼때에 사람들은 나무와집승과 바위를 볼때와가티 것거운감정을 늣기는것이엇다 그래 그는 확실히 예술을공부하기로 결심햇든가?

물론!

그러면 옥스포드를 떠날때가?

아니 아니! 꼬려나 어느때가되면 떠나야할것이다

안나는 대답하얏다ㅡ『何치못할사람이 잇는데!』

레난은 곳대답하얏다ㅡ『몰론 안나가 옥스포드에잇슬동안은 안떠나가요』

레난은 안나가 낙카롭게숨쉬는것을 드럿나

『응 그럿켓지! 자 나를이르켜요!』

안나는 앞장서서 호텔로도라왓다

## 新刊紹介

▲朝鮮語文學會報 第六號 故薦汀金在諸君肖像及自署 朝鮮古代小說作者에對한二三考察(趙潤濟) 新語濫造問題(李熙昇) 文學의起源 天台山人 語幹과語根에對하야(李崇寧) 東歌選解題(陶南) 方法論과文學史(朴淑) 朝鮮語文研究書架(其他) (定價十錢 發行所京城崇四洞一二七의三四朝鮮語文學會)

▲映畵部隊 第一號 映畵와階級과의關係(美湖) 쏘벳트의映畵藝術 朝鮮映畵의史的考察(林和) 映畵批評 小型映畵의必要性과機能(金兌鉦) 射擊場(羅雲奎論) 映畵作品과批評(朴完植) 쏘벳트의五個年計劃 (定價十錢發行所京城長沙洞一九八映畵部隊社)

▲現代女性 三四月倍大號 現代婦人들에게드리는말 男女平等主義의史的考察 歷史上으로본離婚問題 小說初戀의恨 (定價二十錢 發行所 京城公平洞五五現代女性社)

# 女人日記……(4)
## 自覺잇는 勤勞生活
齒科女醫 南壽熙

**나는** 前日과갓치 나의 起床時間인 午前七時定刻에잠을깨여 起牀하엿다 새벽空氣에얼낫게더워지아 족식치안헌뫼밋히 따스한기운은 고단한家庭의末顚을갓갓으로남기게한다 나의身體는今日도어제와갓치한가지로든든한身體이엿다 이것이나로서는무엇보다도쾌愉快하엿다!웨?내가오늘도어제와갓치 나의일터에나아가서 健康한몸으로終日토록무순히나의職業에勞働할수잇기때문이다 그리고내가나의職業에對한充實한勤勞生活을나의그날그날의唯一한行樂으로녀이는까닭이다

**朝飯** 을마친後에 例와갓치내가終日집에업는동안에 할일을집안食口들에게일느고 九時半頃에집을떠나 나의일터인樂園洞에잇는나의病院으로向하엿다 얼부풀때도얼부 풀이 鮮美한寂陽은 美人의衝階는업시險脛하엿다 쌀쌀하게 불어드는아츰봄바람은안고 天方地方으로보내 꿀넘은꿀결어 幸히病院에일으럿다 때는마츰 十時頃이엿다 이뜻하게녀귀

『스토부』가에잠時몸을녹인後에 十時半頃에就務하얏다 그동안 몃칠사이에天候가몹시不順하얏던關係로 줄엇든患者도 今日은갑작히붐어젓다 오늘도나는醫師로서의 묵어운責任感밋헤서 數만흔患者들로부터 治療手術技工等으로 忙殺되야하루를보내고말엇나 이는

**變化** 업는一律的職業生活의그날그날의되풀이다 今日의나의職業에對한勤勞生活은 그다지큰허물이업시시나갓는가한다 勤勞生活은 節制的으로勞働하는것이다 그리고貴重한것이다 그러나自覺이업는勤勞生活은 勞役이나苦役이다 그러고野卑한것이다 오늘날까지의 新鮮의婦人層은너무도自覺이업는 勤勞生活을해왓는것이다 自覺이업는勤勞生活은한갓屈辱的生活以外에 아무것도안이다 自覺이잇는勤勞生活에만 반다시權利主張이隨伴된다 그리고自覺이업는勤勞生活에는 權利主張도업고勞力의社會的代償도업거나 적어도 그代償가薄弱한것이다 나는微微하나마 나의職業에對한反省的意識的勤勞生活에서가만히感悔한 幸福感과一種의快樂味를맛보기는것이다 오늘도

**前日** 과갓치 나의勤勞生活을愉快하게맛치엇다! 오늘에도 이미저물엇다!柱鐘時計의指針은 午後六時를시나七時를드려가고잇다!어스렴人밭은드려왓다! 新聞配達夫의방울소리 豆腐장수비웃장수行商들의 賣聲은街頭를뒤흔들어업는다 이것은거녁娛樂의交響樂이다! 맛츰깨다 운K友의訪問을맛엿다 따스한『스토부』를에워싸고俗話世談으로 한마당을團欒하게하얏다 곡愉快하얏다 終日토록시달닌몸의 疲勞한도살아저바리엇다! 七時半頃에 病院으로부터 집으로도라왓나 夕飯을맛친後新聞을읽는뒤에 느직암지 나의專門에關한讀書를始作하얏다

# 부인

# 봄의광명은 이들로부터 (九)
## 校門을나서는才媛들
## 새사회의새일군
### 그들의포부와희망과압길은?
梨專音樂科篇 金顯順孃 甄甲延孃

조선의녀자최고학부(最高學府)인 리화전문(梨花專門) 음악과(音樂科)를 금년봄에 졸업하는 학생들은 전부가 다각각재조가잇고 유명하다고하지마는 그 가운데도 유명한 김현순(金顯順)양과 견신희(甄信熙)양 두분을만나보게되엿습니다

### 金顯順孃
『나는「슈벨트」를가조와요』

여기는 리화전문학교 면회실엽방에서는노래가흐르고잇습니다 『나는「슈벨트」「소프라노」의명가수(名歌手)가조와요』리화전문 김현순양은 면회실 한편의자에안자서 이러케 긔자가뭇는말에 대답하는것이엿습니다 양은방년이 수물네살 고향은서울로일즉이리화녀자고등보통학교를나와 리화전문에입학하야 영문과(英文科)를졸업하고 다시 무슨까닭이엇던지 음악과에재입학을하야 이년동안 음악을공부하고 금년봄에깃부게 리화전문학교를두번재졸업하게된것입니다

『음악과로 다시들어간리유는?』

『음악을조아하니까요』

양은 침착한태도로 간단히대답하엿습니다 김현순양이라고하면『레코드』에노래를부르더코교내음악회에뿐아니라학교밧게서하는음악회에도가끔『스테이지』에나오는까닭에 그의 옷입은맵시보기조흔스타일에 관해서는 두말할필요도업는것입니다 엇던음악회에 김양이 출연하엿슬때에 엇던남학교학생들이 김양을평하야말하기를『참이쁘나』또는『쾌찬는데』하면서찬사(讚辭)를 정(呈)하는것을 본일이잇습니다 그중의한사람은 『모―던인데』 『검방지겟는데』 이러케말하는 학생도잇섯습니다 어떤보기에검방지다고할사람도잇슬지모르나 사실은 퍽침착하고겸손하고 쾌활하고 자미스러운성격을 가진 김양입니다 그의대답은 항상간단하고침착한가운데 유모어가 잇섯습니다 이하는 김양과긔자와의일문일답

『취미로가장 조아하시는것은?』

『산보(散步)』

그리고머리를 조금돌리면서 웃는다

『학교졸업후에 특히조선녀성을위해서 엇던일을할 생각을가젓습니까』

『더배와야할지요』

엣소를들하는것가치 말로 마무장간단한가운데 애교가잇섯습니다 각설양은 금년학교를졸업하고는음악을더 연구하기위하야 미국류학을 간다는말이 잇습니다

### 甄甲延孃
음악과에 유명하신분중 또한분은견갑연(甄甲延)양인데『갑연』이라고하면음악과졸업반학생중에서도모르는이가 잇슬지 모르겟습니다『갑연』이라는 이름은 호적에만잇는이름―― 신희(信熙)라고해야『오 피아노잘하는언니』하고머리를조아릴것입니다 견신희양『언니』라고할리유는금년방년이 수물여덜――음악과 학생들중에는 나이한두서너 너덧살만하서 그럴뿐아니라 퍽쾌활하고포용성(包容性)이잇고사실언니와가티 존경을밧고 잇는까닭이라고 생각됩니다 『피아노잘하는』리유는 사실 양이피아노를 잘하는까닭이니 리화학교학생으로피아노잘치기로양에비할만한학생이한두사람잇슬까말까하다고합니다 그래서양에게『피아노잘하는언니』라고하는 칭호(稱號)가 생겻습니다 『피아노잘하는언니』는키가보기조케큰데힌조고리에갈색(褐色)치마를 조금 짧게 소쇄하게입고 쾌활한 어조로이러케말합니다

『대구가 고향입니다 대구신명녀학교(信明女學校)를졸업하고하관(下關)에배광녀학교(梅光女學校)를졸업하고 나와서 그학교를졸업후에는 모교인 신명녀학교로 가게 되엿습니다』

『네 잘되엇서요』선선하게말하고 첨잔케웃는다 『졸업이라고하지마는 무엇을알아야지요 신명학교를가면 더공부를하겟습니다 그러고 조선녀성에게 조금이라도 도음이되는일을해볼러고합니다』양은 음악과 사업에열심과 첫심을가지고잇섯습니다 다사회사업을할신녀성의소질이만히잇는듯하엿습니다

『결혼을하면 어떤직업의남자에게……?』

『몰르겟서요』

태연안듯 또는얼굴을붉키는듯 종당항안듯이

『그다지 생각시안어보아서몰라요 사업보다 더중하게생각해보지안앗스니까?』

『그럴까요』

하고긔자는그다지생각안한것을그다지 알아보기를그만두고 화제(話題)를변하야

『음악에는누구를 제일조아하십니까?』

『쇼팡이요 쇼팡의『낙든』이 조아요』

그는피아노를대하야『낙든』을울리는듯이열심이말하얏습니다 양의 음악에대한열심 사업에대한열성――열성잇는그를마지하는 신명학교는 행복된벗이빗치기바람니다

◇梨專音樂科―― 상은김현순양 어며하는견신희양

# 아라둘만한 세계명곡해설 (3)
## 독일민요로레라이
李鍾泰

『로렐라이』라는곡은독일민요입니다 이곡에대해서는 자미잇는 전설을말삼하자면이럿습니다 라인강이라하는강이잇습니다 이강은 경성의 한강보다평양의 대동강보다 몃배나 넓고 한강보다 몃배나 더크게큰강입니다 라인강은 몃배나 되는강임니다 독일에서도 가장 큰강임니다 배도마니다니고 경치도 아주조흔곳이 만타합니다 그럼으로 배를타고지나는사공이나 떡잘못하면 배를 파산식히는 수가만태요 그런데 그강은좌우에 컴컴한절벽이 마치 우리금강산 해금강에잇는만물상과갓치 경치조케 죽느려서잇답니다 그아름다운바위틈에서 날이나청명하고 고요한밤에는 아름답고도 귀여운처녀가머리를풀고 몸에는옷을하나도 걸치지안코 발가송이로 그바위틈에서 춤을추며 아름다운노래를 하는선녀가잇답니다 그런데 마치 그바위근처에 파도가 가장심한곳이라 만일에 잘못만하면 그파도에 배는파선식히는 수가만은데 그리지나는 배의 사공이그노래의취하야 그만 파도속으로 먹히고만답니다 어렷케하야 파선당한 배가 한채 두채 아니라 몃백채나 천채나되엿담니다 이러케하야 그 바다를 지나는 사공이라는사공은그것을모르는사람도업거니와 노래를드러보지못한사람도업섯드랍니다 그래서 오랫동안이 전설이 전하야나려왓답니다 그러던중 시인 하이네는『카이배곰벨』이라는 시를 지엇는데 처녀의 장탄가를 유명한음악가가 아름답고도 순수한 선률을 잘만드러내엿다는 『로렐라이』이 작곡을하야 아름다운 그곡에 취한사람들은 지금도 노래하고잇습니다 그리고 이후일지라도 또한노래할것입니다

# 市內女學校卒業式日程

△專門學校▽

| | | |
|---|---|---|
| 梨花專門 | 三月十日 | 午前十時 |
| 梨化保育 | 三月十日 | 午後八時 |
| 中央保育 | 三月廿日 | 午後七時 |
| 京城保育 | 三月十日 | 午後二時 |

△中等學校▽

| | | |
|---|---|---|
| 淑明女高 | 三月十八日 | 午前十時 |
| 女子商業 | 三月二十日 | 午前十時 |
| 同德女高 | 三月廿二日 | 午前十時 |
| 進明女高 | 三月十八日 | 午前十時 |
| 梨花女高 | 三月八日 | 午前十時 |
| 京城女高 | 三月廿四日 | 午前十時 |
| 培花女高 | 三月十七日 | 午後二時 |
| 貞信女校 | 三月二十日 | 午後七時 |
| 槿花女校 | 三月十八日 | 午前十時 |

# 천연두에대하야 (2)
## 발생원인과치료법
天祐堂醫院 李鑾浩

**사, 수포긔** (水疱期)― 발병은오일내지 륙일동안 걸리며구진은차차금수포(水疱)로변한다 이수포내용은처음에는맑은물가트나 차차흐려져서 황색(黄色)으로되여 중심에함요(陷凹)를나타내나니이것을두체(痘臍)라고한다

**오, 농포긔** (膿疱期) 발병구일경에는 수포의 내용물이 전혀농성(膿性)으로되여 이농포의주위피부는염증(炎症)을이르키며조홍(潮紅)과홍휘(紅暈)가되여

**피부** 는동통성(疼痛性)의긴장이심하야져서열이다시재발된다

륙, 결가긔(結痂期)와건조긔(乾燥期) 발병십이일내지십삼일이되면는 이농포(膿疱)가 말너서가피(痂皮)로되여대단히피부(皮膚)의소양(瘙痒)을이르키며 열은차차로내린다

**七, 락소긔** (落屑期) 제십륙일부터는 차차로가피(痂皮)의 탈락(脫落)이 시작되며 그부분이 갈적색(褐赤色)의 반점(斑點)이되며 깁히진피(眞皮)에드러가는때에는원형(圓形)이되여조금함몰한반흔(瘢痕)이 남어잇다 이것을 두양(痘痕)이라고한다

**◇내진** (內診) 압헤말한 발진는 외피(外皮)뿐만아니라구공(口腔)비공(鼻腔)인두(咽頭)후두(喉頭)결막(結膜)소모(小膜)농가튼점막(粘膜)에도 발생하는일이잇서 이것을두창(痘瘡)의내진이라고한다

유링아(幼稚兒)는특히첫머는아 해(哺乳兒)에잇서서는발진그해 드려서 아죽화농긔(化膿期)가 되기전에 사망하는것(?)을 되기권에 사망하는것이 의원인이라고한다

**나, 가두** (假痘) 압헤말한바와가터정형적(定型的)의진두(眞痘)는현재는희유(稀有)하고나 더라소소한경증(輕症)의병증(病症)을죽가두(假痘)라고한다 가두는 그발병의모양은 진두에갓다고하겟스나 발열이 조곰나즈며 전신증세도가벼우며 발진은 근소하며 수포도단지며농포라는것도 빨리건조하야 전경과가매우 단괴이며 흔히는그뒤에 반흔(瘢痕)이 남어잇슬적이 업습니다 이와가튼 경증(輕症)은 종두를하엿는자이나 혹은 수년전한번진두를 경과하얏거나 그러치안으면감수성(感受性)이약한사람이나

# 女人動靜

**◇洪恩卿氏** 홍은경씨는홍병선씨의부인으로성이『홍』으로된것은 남편의성을 따름입니다 홍녀사는 숨어서하는사업이잇스니 그것은 녀자신용조합(女子信用組合)인것입니다 녀자신용조합이라는것은회원이 륙십명이한도로 일조, 이조, 삼조로난우워서 한조에이십명씩 한명어리가되여 한달에 각각모이게되는바 회비는매달이원오전으로신용잇는직업부인과 가정부인을 망라해서 조직한단체입니다 그리하야 이곳에서는 녀자의저축이 첫목적으로 회원이 아술해나 신용잇는사람에게금권을며차하는등하야 삼년마다 모은돈을한번씩 원금과가티 분배하게된다 고합니다 이것도 녀자의 경제권을 찻는한가지의길이라하겟습니다 이조합에 홍녀사는 조합장으로써 몃번씩열리는 회합에참석하며 발전책을강구한다고합니다

**◇劉壽萬氏** 근화녀학교음악과를마라보든 류수만씨는새학긔부터 정동에잇는 중앙보육학교에 음악과 단임선생으로가게되엿다한다

# 굽놉흔구두
## ◇난산과류산이돼◇

굽놉흔구두를신고 길을거러다니게되는것이 근대녀성미(近代女性美)의 한가지의 요소로 구성하는한가지의 요소로 보겟습니다만은 이것을 의학상으로 보게되면 매단히자미스럽지 안은것입니다 더욱이나 임신(姙娠)한부인에게잇서서는 더욱해로운 이만습니다 임신중의 부인은 위생으로써 제일피하지안으면안될것은 복근(腹筋)의수축(收縮)인것입니다 굽놉흔구두를신고잇는것은 근이 아래로 이동하고 잇는까닭입니다 그런데 임신을하게되면 중심이 앞으로 이동하야 오게되여 이동하야 복근을 통시수축하게되는데 또는 복근의 수축은 태아(胎兒)에게 나쁜영향을줍니다 굽놉흔구두를신고잇는외국의 부인에 비교하야 조선의 부인에 조심하지 못합니다 이것은 평상시와가터 몸을가지기위하야 복근을비롯하야 여러근육이보통에 보다도협신강하게긴장되는바 몸을안정하기가어려운하야 이러한―구두(굽놉흔구두)는더일층긴장을부 가하야 어려운하야 가난산(難産)과류산(流産)을하도록하게되는것입니다

# 少年小說 전당국 (十四)
梁在應

**염주** (十三)

여러놈들이둘여나와 한주를 못살게 더가리며 쌤이며 역 개죽지며 함부로때려주엇다 어 통에 큰절안에잇는사람들이 와쏘나저나와서 말니는한편으로 산속에들어와 공부한다는놈들이 고양이를잡아먹엇다는 죄를발하엿다 그들은험써변명을하엿나 고양이를잡어먹엇스면 왜머가리를감초지아니하고 매여달엇슬리가잇느냐?하며여러가지로변명하엿다 부억구석에는 개를뎡허논고 뒤지게되엿다 명월에 몃사람은 그집부엌을 양이뼈다귀가잇섯다 그들이야 모리변명을하엿스나 고양이잡아먹은것은 면할수가업섯다 한참동안 법석을하는통에 한주는 운경선생의방으로 들어오고

고양이고기를먹게되기는하엿스나 자긔들이작아먹은것은아니요 어니놈이 작난으로그와가티잡어다가 우리들으게 다너어서먹게한것이라고하엿다 ―그러나 여러사람들은도모지 밋지아니하엿다 자둠들이감초와논 고양이머가리를집어다가 초마기슬에매여달어논것은 한주의작난인지몰른다고하엿다 이 수수꺼기와가든놈의일은 풀어내는사람이업섯다 운경선생에게몰으면『자연알째가잇느니라』하고 시원한대답을 아니하엿다 운경선생은 한주를 자긔방에서자게하고혼자서멀리나가지를못하게하엿다 법석을하든것이 간신이 진엇는데 배마층느진 겨름이되여 절밧게는 금강산구경군이 흔이지안케들어오고 가버렷다

고양이고기를먹으면 크게해로웁다는 옛날서부터 전하야오는말이잇나 사람이나 짐승이나 죽은후에는 다각각그혼령(魂靈)이 잇는데 고양이가 죽으면 다른사람으로 혹은짐승으로 되여가는법이잇는데 고양이고기를먹은사람은 무엇으로 변하지를못하고 그머로령혼이업서지고만다는 허무(虛無)한말이다 절에잇는사람들은 혼이이러한말을밋는다 그들은 분명히고양이고기를먹엇다 그들은이것으로인하야 무한이마음이괴로와젓다 그들은 크게 란식을하며 발하되 그런사람들께서는 생기지아니할가하야 고양이고기먹은사람들은 아주 도그집에 잇서가지고 그며위치 난한놈을잡어먹으려고 넘으고잇다 한주만 눈에뛰우면 잡아먹을듯키여엿다 운경선생이귀애하지 안엇는들 한주는벌서 단단히경을칫슬것이다 한주의지내가는것을바라보면서 『저후작난』은 조놈이냐며내는데 조놈의자식은 어쩌케해 하고벌으게되엇다 그와가티 자긔를잡아먹으려 하는것을 알고잇는 한주는『엇더케하면 그놈들을 혼을낼까?』하고 궁리를하게되엿다

만보는 혼이커녁이면 운경선생의방압 경자나무밋흐로차져와서한주와이야기를하엿다 그럴째면 운경선생은 『만보!어서가서자라』하엿다 그러면 만보는실게이야기를못하고물너갓다 절에서는 만보를뭄직이순하고 뭄직이말잘듯는사람이라고한다 만보가 혹병이나면 약을해먹이느라고야단이다 그러나약을먹이는것은 만보가압하힐까보와먹이는것이아니다 가병이낫슬때에 밧올갈지못하야 사람들이애쓰는것모양이다

어니날새벽이다 뭄속에잠들은세상을일깨우는 석북(鐘)소리도아득 울니지아니하엿는데 『불야!불야!』하는소리가 자든사람을놀내엇다

小說『明日』休載

# 童謠 조히배
南宮人

하얀조희 접어서 배를만들고
파랑조희 접어서 돗을달아서
○
시냇물에 도용실 뛰운배하나
아모도 모르게 뛰운배하나
○
그속에는 내가사는 동리일홈과
내일홈 석자가 씨워잇서요
―鏡京에서―


年賦定期貸付
普通銀行業務
京城府南大門通二丁目百四十番地ノ一
株式會社 朝鮮殖産銀行
頭取 有賀光豐
資本金參千萬圓
日本銀行代理店
日本勸業銀行代理店
朝鮮貯蓄銀行代理店
全鮮各地에支店 所五十八個 東京及大阪에 支店잇슴

三月一日晝間封切 每日晝夜二回興行
絶世의二大名畵公開
◇파라마운트特作全發聲日本版 요셉폰스탄벍監督 마르레네떼트릿히孃主演
부론드뷔너스 全十卷
명놈의名作입니다 絶大한母性愛를보혀준눈물의悲曲입니다 男便을爲하야犧牲이되엇것만이까닭에誤解를바다버림을밧은가여운 어머니는사랑하는자식만은빼앗기지안으려고산넘고물을건너참로가여운어머니엿고불상한안해엿습니다 보는이는모―다울어주엇습니다
◇파라마운트超特作全發聲日本版 스테분보바―드氏監督 리차―드아렌氏 와키오―카―氏 主演
天空의新婦 全十卷
놀납습니다 이러한空中冒險은映畫가생긴지처음일것입니다 파라마운트社가常當히자랑하는大冒險航空映畫인만치아마여러분은정말驚嘆하실것입니다
◇파라마운트發聲 그리운映畫集 一卷 고기는뛰논다 一卷
次週부터 新舞台春期大公演 百濟哀話 落花岩三場 通俗劇 말못할事情全篇 大喜劇 脫線二場
高級常設 團成社

二月二十七日(月曜日)낫부터三日間
大메추로社超特作 每日二回興行 낫七時 밤七時半開映
料金 大衆階上十五錢 階下十錢 均一
◇메추로社特作品 封切映畫大公開
寫實 메추로뉴―스 全卷
喜活劇 뻐리―싸깃트 全十二卷
名 종막그부당하氏主演 카네존손孃
사리靑年의處世術은 그는惡人이엿섯다 改心하면누구나世上에서 信用되어들수잇고꼿갓흔美人을 妻로定할수잇다 참올만한映畫을 여러분게소개합니다
◇大메추로社超特作品
探偵戀愛活劇 俠盜빠렌다인 全十卷
名優 우이리아무헤인스氏主演 라이라허이아무孃
참봉결로써痛快無比한이映畫여러분 갈슬보아주서요
次週=(三月二日낫부터公開) 豫告=肉體의부르는소래, 외 바님써럽다
高級映畫 第一劇場 電光一七五五


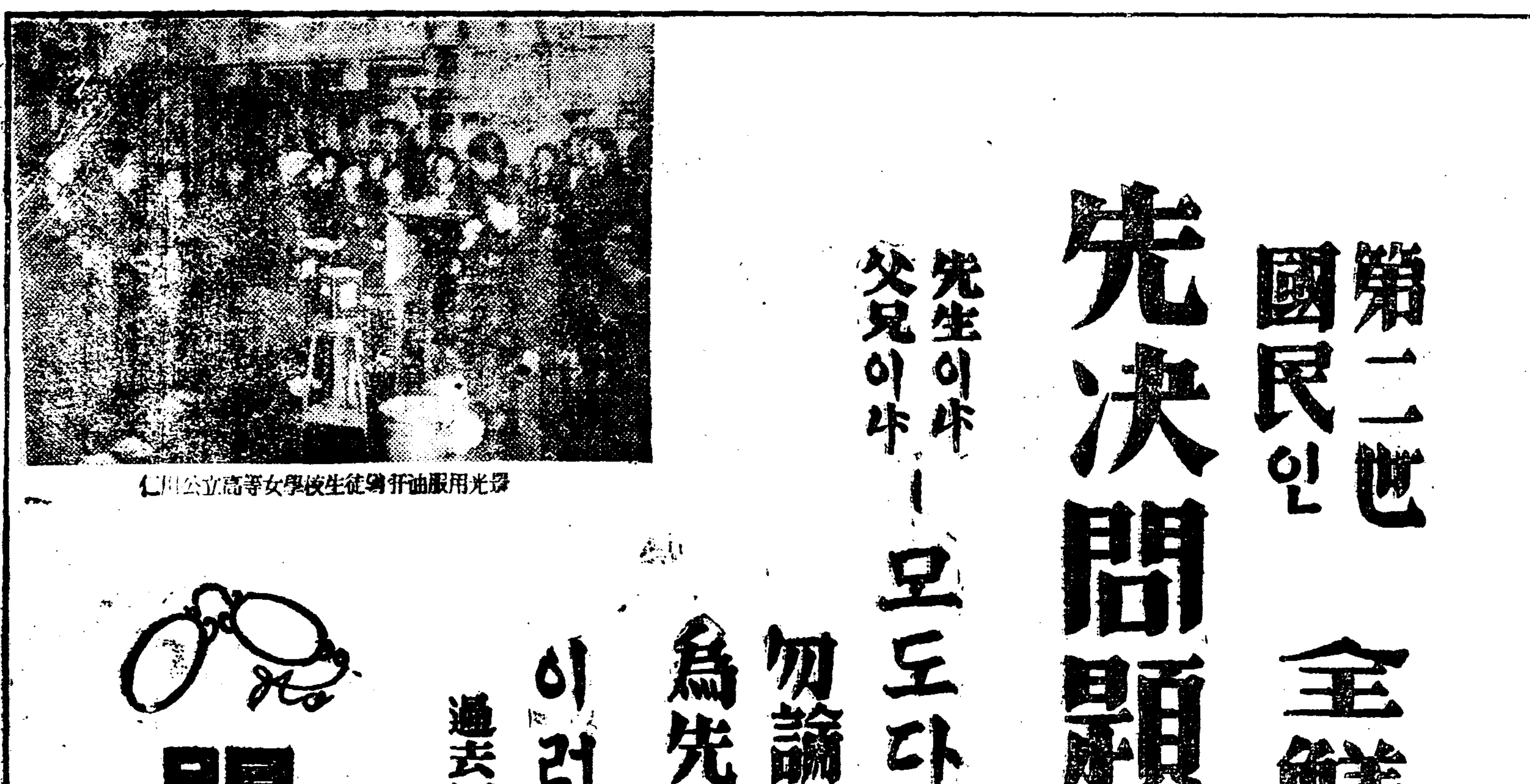

仁川公立高等女學校生徒의肝油服用光景


第二世 國民인 全鮮普通学校生徒의
先決問題 는무엇?
健康이냐 教育이냐
先生이냐 父兄이냐 ― 모도다研究할問題!
勿論教育도必要하지만
爲先健康도必要하다
이러한健康을保全하라면
過去四十餘年의實績과歷史가証明하는
피타민A及D含有量第一인
眼鏡票肝油가必要

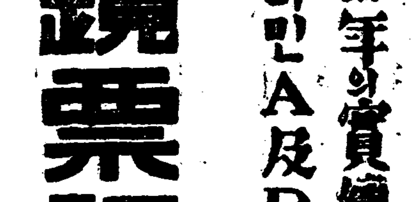

經濟的國民榮養素
眼鏡肝油
元賣 伊藤千太郎商會

## 地方時論

### 몬지쐰돈을 내여노흐라

康津支局 一記者

◇康津은八千餘人口가 居住하는 湖南地方中에서 富裕한곳이다 이곳에居住하는 돈가진사람이만일이地方의發展策을 考慮한다면公衆集會場을 하루라도速히 建設하라! 드러보라 集會時마다多數群衆을收容할 會館一個所가업서 困難을늣기게됨은 衆說할必要가업거니와 사람은 모혀야힘이생긴다 이와가튼必要를康津사람은 다알지만은오직돈이업서 그建築에生意를못하는것이事實이다 ◇

그럿치만 一便으로보면每日遊興界에서消費되는 돈이놀나운數字에達하야 만일그三分之一式만 每日貯金을한다하야도몃달안에 公會堂建築의基金을어들수잇다 ◇

將次康津의發展을 兩肩에지고잇는 康津青年諸君! 警起하야社會事業에努力하기를 바라며또한康津의資產家들 康津地方의發展을爲하야 그몬지안즌돈을이러한公衆事業에 使用하여보라!

### 陽德郵便은 規定만膠守?

陽德支局 一記者

◇陽德과谷山에는 郵便機關이嚴然히 잇스되郵便을 通하자면一週間이걸닌다 아모리山間이라할지라도郵便機關까지잇고도 一週間에 一週日이걸닌다함은 모든文化가普及되엿다는今日에잇서서 놀나운일이다 이로因하야 이곳住民의不便은말할수가 업스되官僚的인 郵便所에서는 오직規定만내세우고人民의 便宜란것은念頭에두지도 안는모양이다 ◇

卽陽德과谷山間에는 現在每日定期로 運轉하는自動車가잇슴에不拘하고 郵便所에서는오직規定에依하야郵便物은平壤으로迂廻하야 連絡하는때문에 이와갓치一週日式이나遲延이되게되는것이다 ◇

結局規定이란것은 社會生活을 圓滑케함에 便利를爲한方便일것이오 이것을膠守하야社會生活의不便을不顧한다면 이는本末을顚倒한일이될것이다 더욱이郵便과갓혼迅速을 爲主할性質의機關에서 이를等閑히한다함은 實로 言語道斷의處置라 안이할수업다 ◇

一日이라도 速히陽德과谷山의郵便은 自動車를利用하야이를直通케하라

### 公州의夜學院

公州支局 一記者

◇貧民子弟를中心으로 未就學兒童의教育問題는 現下가장重要問題에屬하는者이니 公州市內三處의夜學院에 對하야도이를가치야할것이다 錦町의「公館」本町의『能仁』常盤町의『青年夜學』等三處의 現在收容하고잇는 兒童總數는三四百名으로 算하되一로教室問題를 비롯하야 조희한장 白墨一柄에至하기까지 各項의 貧弱은三處共히語不成說이어서 局에當한者其方策樹立에 腐心한지已久하되好案을 發見치못하고잇는바이다 ◇

여긔에 前番瑞山尹鎬井의公州能仁學院 寄附金五百圓을一時任遂햇든 公州麻谷寺에서過去同時되 援助에系하든同能仁學院과 該寄附金을 幷하야一般公州社會에 내여노켓다는具體案이道間提起되엿나니 이를契機하야 全體各夜學院을 爲한一種後援機關의 組織을促成하게된것도 最近事實이다 ◇

아즉事實이 一般的으로涉步되지안코 잇스매多言을避하거니와 此舉를契機로하야 종더先先一般公州社會에 提唱하는바實안教育機關은 만흘기록 爲바이며 爲政當局側도 別다른潛在裡面이업는 限가장合理的인此種運動에 對하야過한干涉을말것이다

# 月謝滯納으로放校한兒童 三個月동안行方不明

## 월사체납과성적불량으로질책당코 부형데리로보낸이후는종적이묘연

## 尙州公普校에怪事件

【尙州】현재조선에잇서서초등교육기관인 보통학교에 통학하는대 부분의아동은 가난한집자녀들이 대부분으로서 월사금 체납문제는 학교당국자 일반이 다아는바이어니와 여긔따라서 각 보통학교에서는 교편을잡은 선생들로서 담임아동에대한 월사금의독촉이 가혹하야 아동에게막대한 정신적영향을 주어왓슴은 실로범상한문제가 아니든중 최근 상주보통학교에서는 수업료를 가져오지안엇다고 담임선생에게 심한질책을당하고 나가삼개월동안 행위불명이된 중대사건이돌발되엿다

경북상주읍 무양리박명숙(慶北尙州邑武陽里朴明淑)의 차남되는박종득(朴宗得)이라는금년십이세된 아이는상주공립 보통학교오학년생으로 지난십니월 이십일일에 학교에 출석하엿다가 담임선생에게 월사금 체납과성적불량에 대하야 무수한 책망을 당하고 부형에게할말이잇다고 부형을다리고 오라하야 즉석에서 집으로 보내엿는바 그길로나가서우금 이개월이넘어 해가밧귀도록돌아오지 아니하야 일반학부형층의우려와 그아동의 부모는백방으로수색하야오나아즉도행방을아지못하야그아동의부모는방금당황중에지내는일이잇다

# 缺席數日되여도 不問에부친學校當局

## 동긔휴학이되여그대로지나 無責任한擔任者處事

별항보도한상주남자보통학교에서 오학년아동이 선생에게 꾸지람을듯고나가서이개월이넘어해가밧귀도록 도라오지아니한 사건에대하야 학교당국자의 말을들어보면 학교로서는 조금도과실이업고 모다 아동에게잘못이잇는듯이되고 여긔대하야서 별다른선후대책도업는것갓다 그아동이당일집으로돌녀보낸이후에 학교를수일간이나 출석치아니하고잇서도 학교당국자로서는그리유를 조금이라도 조사하여보지아니하고방학이되여서그휴가를 리용하야 자긔집으로귀향한때문에이런사실을몰랏다는담임선생의책임업는태도는너무나 성의가 업다는것을 잘알수가잇다고일반은 매우분개하고 잇다한다 문제의아동의부형인무양리박명숙(武陽里朴明淑)은자택으로방문한 기자에게 아래와갓치말하엿다

『고더구나 선생에게 월사금으로꾸지람듯고나가서아니왓다하니마음이더간압흔일입니다 그후로 각지로 친척의집을차저보앗스나 찻지못하엿습니다 그아이가 학교에가면선생이월사금을 가저오라고 야단을하고 집에와서보면 돈이업스니 어린소견에도 진퇴량난이되여학교에도못가고집에도 아니오고 어듸로 간것갓습니다 월사금은두달분이 밀려잇습니다 돈업서서 자식잃고생각을하니 더욱원통합니다 아이어머니는식음을 이조 전폐하고병이낫습니다

### 『돈때문에 자식일허』

兒童의親父談

커는룡궁(龍宮)읍내에가서갓장사(笠商)를하는데다섯새만에 한번식 집을들어옵니다그런데 지난달십이월 이십삼일에룡궁읍내로아이어머니가항이또차와서 동지를 하엿습니다으로알엇습니다』의외에이런말을들으니 아니놀날수도 업다

# 父兄會蹶起

## 對策을講究

### 실종한아동을찾기위하야 搜査費用을支出

이러한 불상사는 전무후무한일로써 그아동이학교를가면 월사금독촉에 못견듸여 시간중에도 쏘겨나고 자긔집에와서 월사금을달나고조르나 빈약한 가정에서그것을 듯지못하야 오늘래일로미루어 오다가 어린생각에견듸다못하야 어듸로가서 죽지나안엇는가하야 이사건이 발생한후 부형회에서는 긴급위원회를열고 대책을강구하야 우선본아동을수색하는데 비용으로 부형회비금으로 십오원을 그아동부형에게 지급하고 백방으로탐문을하게되엿스며 본사건을 토의하는데따라서 학교당국자의 성의가됩우나 업음을 비난한다고한다 그뿐만아니라 평소에보통학교의 선생들의 어린아동에게 대한무족한점이 만흠으로 대책을강구중이라한다

### 野村校長談

『본사건에대하야서는 하여간미안하게되엿습니다 학교로서도매우 걱정을하고 잇습니다 담임선생에게 무러보면그아동이 월사금체납도 잇스나 성적에대하여서도 그러케 조치못하다고하며 별로히큰꾸지람을한것도 아니라고 합니다』

### 擔任教員談

『전드인하야이런불상사가 생긴것은 무엇이[illegible]고 말할[illegible]

# 教員들이空氣銃으로 婦女를射傷

## 疊出하는尙州普校不祥事

【상주】근일상주남자보통학교에서는 전번에 월사금문제로출교한아동이 아직도 소식을모르는이때에도 불구하고 학교당국자로서는 조금도 근신하는데도가업스며 여긔에따라서 또한불상사가잇는바 교편을 잡고잇는 학교의선생들이 일요일만당하야 일반으그레의업는 행동을 매우분개한다는데일전에는무양리(武陽里)동척회사(東拓會社)의 압헤잇는김모(金某)부인이 이공긔총(空氣銃)을가지고칠팔인식작당이되여서참새를잡는우물에서빨내를하고잇는데일행이공긔총으로 손목을쏘아 일대소동이나서 즉시병원에진찰을바든바이주일치료이상의상처를내엿다한다

# 列車內에서 詐欺犯檢擧

【新義州】지난이십륙일밤십시부산행(釜山行)특급렬차안에서 신의주이동경찰(新義州移動警察)은사긔횡령(詐欺橫領)하여가지고도망하는일본인두명을체포하여 정주서(定州署)에서엄밀한취조를하는데그자들은본적을애지현액전군행전촌대자심구조하칠(愛知縣額田郡幸田村大字深溝清下七)에두고 주소를무순연정대복주식점(撫順錦町大福株式店)에둔복택복차(福澤福次)(三四)와 본적을 대판부천남군패총정근목(大阪府泉南郡貝塚町近木)에두고 복택과가튼주소를가진대창리(大倉里)(三二)인데작년십일월에관에서만주로가무순연정에 대복주식점(大福株式店)이란간판(看板)을걸고주식시장의 중개업을하며 만철사원(滿鐵社員)과 국모(國某)로부터 칠백원동사원 장국모로부터칠천원합일만칠천여원을 중금이란명의로 바더가지고며 부분은화류계에탕진하여버리고남은돈사백원을 이백원식 난호아가지고도망하여 도라오든도중체포됨이라한다

# 朔寧地方에는 兩麥凶作豫想

## 량맥얼어죽인후에 눈이와

【朔寧】경긔삭녕지방은겨울동안 강추위만잇고 눈은그다지오지아니하야 량맥은 얼어죽게하야 피해가만흔데 살어남은것이라도 자연비료가 되는눈이업서잘성육이되지못하리라하야농민들의 량맥풍년이나 바라든희망조차가망업시되엿다한다그리고 이즈음 다지나간뒤에날마다찔금찔금이오는중지난이십일밤엔근래희유의만흔눈이와서사람을곤란케한다 고한다

# 安東金氏特志로 普校寄金이逕至

【安東】안동군서후면이송천동(西後面二松川洞)에거주하는김영배(金榮培)(몬)씨는일즉부터 농촌사업과 교육사업등에 뜻[illegible]

# 東萊海雲臺間 電線을切斷

## 犯人은單純한竊盜

【釜山】동래(東萊) 해운대(海雲臺)사이와 서면(西面)사이에서 전화선의 단절사건이빈발하야 부산경찰서에선 시국경계상중대하게보고 엄밀히 심사하던중 작이십칠일아츰 동래군서면문산리(東萊郡西面門山里)박송만(朴宋萬)(二六)을 검거하야엄중취조한결과 범행의 전부를자백하엿다 자백에 의하면순전한절도의목적으로전후사회에이르러 륙관(六貫)의 전선(電線)을 절단하야 밀양(密陽)모일본인고물상에게 매각하엿다는것인데 부산경찰서에서는취[illegible]

# 注意 自轉車放置!

## 작년일년중자전거도난수효가 오백오십대피해액이만오천원

## 釜山에自轉車災難

【釜山】작년일년간부산부내에서도난당하고이래 도난계출한수자는 놀나울사 오백오십륙대(臺)손해액이만오천이십원의 거액에달하엿다한다 도난당시의현상을보면대개사용하고거리에다그대로세워둔것이만흐며 그외에 자가문전에세워둔것으로 도난당함이 만타고한다 일반은특히주의하야 반드시잠을쇠를채어야할것이라한다

# 道楊口에서도 臨時種痘

【楊口】최근경향각지에두창(痘瘡)환자가속출됨을따라 강원도양구군 남면도촌리(江原道楊口郡南面桃村里)에는 그간은폐되여오든 두창환자를 지난십오일에야 비로소 발견하엿슴으로 어린아희를가진 가정에서는 우려를마지안이하든바소관경찰당국에서는 이를 예방키위하야 군과일반주민오백여명에게지난 이십일일에 오공의(吳公醫)가 출장하야 림시종두(臨時種痘)를면사무소내에서시행하엿다 고한다

# 滿洲의朝鮮農民 朝鮮農況을視察

【安東縣】만주각지에조선인농무계장(農務契長)으로조직된 조선시찰단일행은조선총독부의 원조하에 반도각지 농산업방면의실황을 시찰하기위하야 단장 조정화(趙鼎華)부단장 김정식(金正植)씨외오십이명은총독부[illegible]외사과동건(金田)씨인솔하에이십오일 오후오시 이십오분발렬차로 조선으로 향하엿는데 일행은만주국 이십일현의 이주조선농민대표이라는데안동현부로는컵리수그라에서칠명이일행에참가하고 재안동포다수 전송리에출발하엿다한다

# 大田西停車場 不遠에實現

## ◇請約書까지提出

【大田】대전에서정차장(西停車場)설치진정문제에관하야 철도국의방침을 리해하고 어뎌니와 대전유력자 제씨가 지난이십사일 밤에 회합하야 그실현의구체화를 도모코자 협의한바여긔에대하야 철도측에서 요구한조건을 대개드러주기로하고 읍장(邑長)외 십사명의 유지를실행위원으로 선정하야 금후모든것을 일임하기로한바 역이될 긔지 그리에관하야 이십칠일에 읍사무소로 관계지주가 회합하야청약서(請約書)에조인하야대전공무사무소(大田工務事務所)에 제출하엿는데 정지는 삼대대(三大隊)압 북으로뚤린도로와 철도숭로의 교차점인데 실행위원일동은 이십칠일에현지시찰할터이라한다

# 金浦森林組合 解約키로決議

【金浦】경긔도김포군삼림보호조합(金浦森林組合)에서는지난이십오일 오후세시부터 군청회의실에서 조합장조충현(趙忠顯)씨사회로 제륙회정긔총회를개최하고업무상황과그타보고가 잇난후조군수로부터 금번 도방침에의하야 삼림보호조합을 폐지하게된리유와 압흐로 림부방침에대한설명이잇슨후해산키로하얏다

# 府의호텔直營으로 旅館業者盟休決議

## 공회당사층에호텔경영계획

## 大邱旅館業者들이府에對抗

【大邱】대구부에서는십수년간현안(懸案)되든공회당의사층에간이(簡易)호텔을실시하려고 팔년도에 예산에 륙천원을계상하엿다 함으로부터려관조합(旅館組合)에서는 크게우려하야만일부영호텔이 건설되면려관업자의 사활문제라고이에대책을강구코저지난 이십륙일에립화려관(立花旅館)에서각려관업자들이모히여부당국의계획에대하야다음과가튼반대를작성하야 부에진정키로하엿다한다

『현재대구부내에 어느려관을 물론하고 극도로한산하야 수지가맛지안니함으로 전부적자(赤字)를보이고잇스며 이대책으로 대구를중심으로 경북공진회(共進會)개최에도 진정한일이잇는것으로보아 부에서도 려관업자들의 복리를 조곰도생각지 아니하고 공회당을건설하려함은 려관업자들의 사활에관한 것임으로 만일호텔을 건설하게되면 한달동안 동맹휴업을 단행할터이며 그래도 듯지안흐면 영구히 업조합대표권리헐(權利)을 기다리겟나』하며 부당국의 반성을 촉하엿다 이에는 조선인려관업자도 가담하여잇는것만큼 조선인려관업도 합류(合流)될지도 모르겟고 안니 장차이문제가어떠케해결될는지일반은주목중이라한다

# 江東三登路上 短刀强盜出現

## 얼골과등에다섯곳을찔니자 犯人은運轉手가逮捕

【平壤】이십오일오전열한시경 강동군만달면승호리(江東郡晚達面勝湖里)와 삼등(三登)으로통하는도로에서대동군추을미면신리(大同郡秋乙美面新里)출생으로 일정한주소가업는 류정걸(劉貞杰)(一七)이란소년이단도를 휘둘으며 황해도수안군공포면달리(黃海道遂安郡公浦面達里)구두수선업김공만(金公萬)(三一)을 강도의목적으로얼골과등에 다섯곳을 찔러서빈사의중상을가하든참나그곳으로통과하든 룡호자동차상회(龍湖自動車商會)운전수김수일(金壽一)이가발견하고 전긔소년 강도를 잡으려하엿스나완강히반항하면서 달아나는것을 약삼십정이나 추적하여 대격투끗해붓잡아 자동차에실어다가승호리주재소에 인도햇다한다 피해자는승호리에붓잡하여다가 응급수당을 가하엿스나 매우중상이라하며 류정걸은 강도죄로엄중취조중인데 여죄도 만흔모양이며 십칠세의소년으로백주(白晝)에대도로상에서단도를휘둘으며 행인을습격하는데는경관들도 입을떡벌니엿다한다

# 伊川消煙額 一年間四萬圓

【伊川】작년일월일일부터십이월말일까지이천연초전매출장소관내에서 판매한 담배갑은사만여원이라한다

지주김구현(金龜顯)씨동도씨에게감화되여 보통학교 설립긔금을자진기부하엿다는데긔부자의씨명은아래와갓다한다

▲四百圓金龜顯▲三百圓金龍東▲二百圓李鼎元▲百五十圓吳致模▲八十圓式朴鍾圭金聖寧▲六十圓金守文▲十五圓式韓相福韓倚鎬▲五圓金奉圭

# 長淵에毒感

【長淵】황해도장연지방에는 요사히 긔후의급변으로인함인지 독감이 창궐하야 집집마다 환자의발생을보게되더니 최근에와서는 감긔환자로서폐렴(肺炎)병발자가속출하야 일반이불안중에잇다고한다

# 鐵山에大火 四戶를全燒

## 부상자세명까지내엿다 原因損害는調查中

【車輦館】지난이십륙일오후 한시경 평북철산읍(鐵山邑)정종조(鄭宗朝)씨집에서화재가이러나 이웃집삼호를 전소식키고 진화되엿다 는데부상자세사람을 내엿다하며 원인과손해에대하여는조사중이라한다

# 信川教會紛糾 當事者를罷免

【載寧】황해도신천교회(信川教會)의 목사배척파분교(分教)문제는 더욱악화하야 분쟁은로골화하게되엿슴으로황해로회(黃海老會)에서는 지난 이십일일재령읍내서부교회례배당에서 긴급총회를 개최하고 전긔신천교회문제를토의하게되엿다 그결과는분규의 당사자류만식(柳萬植)김익두(金益斗)의로회에사표를 계출하엿다고한다 두목사를파면식히는동시에신천교회현직원들도정권식히고분교는결매로못하게하기로 결의하고 동오시에무사히폐회하엿다한다

# 쌔쓰疑獄證人으로 藝妓들을召喚

## 大邱쌔스不正事件擴大

【大邱】대구부영쌔스부정사건은 취조에따라 날이갈사록신사실이 속속발각되는 모양인데 작칠전에는 부내각료리집 주인 파권번예기(藝妓)등증인으로 호출하야 목하 신문하는중이며 그보한 부내모석유상과 경성모 석유상의 관련된사실만은 백수(白水)씨가 부인함으로 경찰은 사실진상을 철저히 조사하고 죄증거를 수집하야 엄중취조중이라더라

# 道路工事에 防築을毁壞

## 구제공사가농민의손해로

## 東萊農民非難藉藉

【東萊西面】작년가을이래로 동래군 소위궁민구제사업인경남동래군서면을관통하는 일등도로확장공사가 지금에끗낫다는바 이것으로말미암아부전리 범천리(釜田里,凡田里)를통한 거리약팔정(町)의도로연변에잇는전답의 언덕을 일허바리게되며 이압흐로 농작에 막대한방해를줄것이라하며 이것을 여전대로한다하야도 약이십정이나 떠러진곳에가서 흙을운반하여야될것으로 그것안이라도 먹기에급급한 이촌궁에 설상가상의격으로 만흔곤난을 맛치게할것이라는데 도당국에서는 하등의 대책이업고방관적태도를 취하고잇슴에 대하야일반농민들의비난이자자하다고한다

# 駐在所移築反對로 安良面民紛糾

## 關係官署에陳情

【長興】전남장흥군(長興郡)안량면에서 현재동면 운흥리에잇는면사무소와 동면수문포(水門浦)에잇는 주재소를 수양리(水養里)길거리로이전개축키로결정되여 신년도연공사에착수하리라는바 수문리를 중심으로남부칠개부락민은 긴급회의를열고 이전반대를 결의하고 즉시도군청당국에 지난 이십삼일에 대표십이인을군청에 파견하야 이전리유를 질문하얏다는데 반대리유는 아래와가트며 금후최후까지 적극적반대운동을이르킨다고한다

一、農村疲弊로移轉費分擔及賦役이不能한것

二、水門浦는長興의關門인理由로駐在所를移轉한다드래도出張所를設置하여야할터임으로餘分의經費를쓸必要가업다는것

三、面事務所도自力更生時인此際임으로二三年間延期할것

# 四十名一團의 密輸團發覺

## 그중에네명을체포하여 七道溝警官派出所서

【安東縣】국경의명물이라는 칭호가 잇는만큼안의간에 밀수는뭇업의 런일적으로 계속되여몰수된물품도적지안타하는데지난이십륙일에는밀수단사십명이대안 신의주(新義州)로부터면포륙백필을 밀수하야 륙도구채목공사부근도로로수비대압잇는뒤산을넘어 진강산후편 회장리지온거슬칠도구경관파출소원서전(西田)순사와당(唐)순포가발견하야 그중사명을 체포하얏다는데 몰수당한 면포가격은삼천여원에달한다고한다

# 德川幼稚園을 儒林會가經營

【德川】평남덕천사립유치원(德川私立幼稚園)은십일년전에 유지들의 찬조금으로 창립되여 제팔회의졸업생까지 내인 오늘까지교사(校舍)까지도비려가지고근근히유지하여 오든바 지난이십오일 본군 유림회(儒林會)림시총회가 개최되엿든바 금년도사업으로 지방유치원이 경영난에잇스니 그를경영하여야 하겟다는것이만장일치로가결되엿다한다

# 東萊勞組大會 警察에서禁止

【東萊】동래로동조합(東萊勞働組合)에서는금이월이십칠일오후칠시부터 제사회정긔대회(第四回定期大會)를그회관에서 개최하려고만반준비를다하야 당국에 계출하엿든바 지난이십칠일 [illegible]시국관계상 [illegible]경찰의 보장할수업다는[illegible] 금지한다는 [illegible]

# 乘合馬車墜落 乘客三名負傷

【大邱】지난이십삼일 시경부내신정(新町)승합마차(馬車)어자(御者)이호준(李浩俊)(二○)이가조종하야고령을떠나대구를 향하는도중 달성군옥포면 본동(達城郡玉浦面本洞)압해서정면으로오는화물자동차를 피하려고인편에 정거하다가마차 뒤박휘가 잇그러저 약이척가량되는 언덕에 마차가 떠러저 승객론공면남동(論工面南洞)림순이(林順伊)외이명은치료약일주일가량을 요할 부상을 당하엿다고한다

# 咸興府豫算 四十一萬餘圓

◇比前年約五萬圓增加

【咸興】함흥부에서는 지난이십일일 부터 부회(府會)를 열고 부윤의 사회로 개최되엿는데 금번에 상정된예산을아래와갓다한다

▲歲入部 四十萬八千三百九十五圓

▲經常部 豫算二十一萬五千五百七圓比昨年五千七百八十二圓增加

▲臨時部 豫算二十萬二千八百八十八圓比昨年四萬三千五百五十三圓增加

▲歲出部 四十一萬八千三百九十五圓

▲經常部 豫算十五萬二千百八十二圓比昨年一萬三千八十三圓增

▲臨時部 豫算二十六萬九百十三圓比昨年三萬五百五十二圓

# 男便을그린다고 子婦를監禁火刑

## 일본간남편차저갈란다고 鬼媤父母의此行狀

【醴泉】례천군 풍양면 신긔동(醴泉郡豊壤面新基洞)김룡달(金龍達)(六)의 처강정룡(姜正龍)이란당년십칠세의소부는시부모에게 무엇을 잘못하엿든지 맘만들어도 몸서리가 날당근질을 당하야종신병신이 되엿스며시아비 김성국(金成國)과 시어미 류씨(柳氏)는 무슨까닭으로 자긔의친자식을 사람으로 취하지못할 참혹을 가하엿슴가 잔인한 사실을 드러보소

### 강소부

강소부 는의성군다인면 원당리(義城郡多仁面元堂里)출생으로 긔독교인인 자긔편모슬하에자라나 음력으로 재작년가을에 강소부의나이 불과십오세에결혼 문제가생겨 그해동짓달에전긔 김룡달에게로 싀집을 가게되엿는데 김룡달은 지보공립보통학교(知保公立普通學校)[illegible] 하고안해를 마저온지 넉달만인 작년십월중 일자리를 구하기위하야일본으로 건너가고 마럿다 그러나시집에 혼자남어잇는 강소부는 시부모를 정성것섬기는 한편에 매여로 남편을 사모하야 간간이 남편에게 편지로정회도 풀며남편을 위하야 남몰래 긔도를 드린일도 아니라한다 그러나 이것을 밉게본 [illegible] 남편을그리는것은해괴한일이라하야 밉게보는것은그만두고

### 연약한

몸에가진학대를더하엿다 이와가치 쓰라린생활을해나가는중에 그에게는 행인지불행인지 작년구월 십일에자긔남편으로부터 편지가 오기를 여긔는 돈버리가조흐니 일본으로속히 드러오라고하엿다 그리고 그후에차비까지 십오원을보내엿다한다 기두르고 그리는마음에 과연그는얼마나 반가웟스랴? 미칠듯취할듯 못내사모하든강소부는 그직시 싀부모에게 사연을말하고 길떠날준비를 한다는것보담도 하로밧비 보내달나고하엿다한다 그러나 시속에눈어두운 싀아비는 철모르는

### 며누리

를보내주기는커녕다른남편 어데가라고 그데위 수작을 부친다하야 권농하면매질하기가 일수이고 날이갈수록 구박과학대가 더하엿다 [illegible]

종종그친정으로들의 집으로피신한적도 여러번이엿다 이것을본싀부모는 더욱분개하야 음력으로정월십칠일밤중을 타서 자긔사촌이되는 동군지보면 백골차문호(知保面白骨車文浩)(假名)(몬)이란자와 협력하여가지고 마침형부의집에 갓다가 도라오는강소부를 붓드러다노코 닥치는대로 매질을할뿐아니라다시친정에 갈테이냐 안갈터이냐고문초를하며 인두한개와 송곳두개를갓다노코 번가라 달구어가면서

### 당근질

을하는중에도오히려부족하야 발구락사이에 쑤셔 질을 여러시간 계속하엿다한다 그뿐만아니라 사지를등허매고 함부로따려 피투성이가된강소부는 그만혼도되엿든중 리웃사람들이알고 그를다려다가 응급수당을 가한후 당지중앙의원(中央醫院)에서치료를밧는중이라한다

# 大盛況裡에 終幕된 第五期 保健體操講習
## 백삼십여명에게 증서를수여
## 民衆保健上好影響

중앙긔독교청년회주최와본사후원의 제오긔 시민보건체조강습회는 예정과갓치 이십팔일오전여덜시에 강습을 완료하얏는데 강습을시작한이래 강습지원자는 매일정원을 초과하는대성황으로 일반민중의보건열(保健熱)이 엇더케왕성함을알수잇는 동시에 강습을필한사람는 모다 각각강습한 과목을일반에게 보급케할것임으로 민중보건을 위하야 크게경하할 일이라고한다 이날 예정한강습과목을 맛치고 계속하야 장엄한 증서수여식이 거행되얏는데 만커강사장권(張權)씨로부터 대표자를선정하야 강습생 일백삼십여명에게 증서를수여하고 보건체조의 필요한 강화를한후 강습생 대표의답사가잇섯고 일동이 긔렴촬영을한후산회하얏다

# 京城市內에 保健熱旺盛
## 작년이래오백여명이강습
## 市內保健運動狀況

중앙긔독교청년회주최와본사후원의보건체조강습은작년이월제일회개강을한이래 금년이월 이십팔일까지 다섯회동안에 강습을완료한사람이 오백여명에 달하야경성시내에는 밝음 보건체조열이굉장히 팽창되엿다 이강습회를완료한사람으로작년이래 경성시내에는 경성 보건체조단이란것이 조직되여 민중보건증진에활동하는중인데 이단에서는경성시내를 각구역을 난호아 구역마다 대(隊)를두고 각대에 지도가잇서 매일아츰 여섯시반부터약한시간동안식공긔조흔곳을선택하야 보건체조를 실시하는바 그각대의지도자는다음과갓다

▲駱山隊 (指揮者) 劉相虎 李德興 ▲神武隊 朴鵬緖 金炳贊 ▲南山隊 韓淳吉 金永植 安鳳在 ▲社稷隊 吳世億 黃大善 ▲金華隊 尹益炳 高文相

# 第六期講習도 繼續하야開講
## 래삼일에는일반에게공개
## 一般의參加를歡迎

시민에게보건운동을더욱보급케하기위하야중앙긔독교청년회관에서는삼월삼일(금요일)오후일곱시부터 보건체조에 관한강습을 일반시민에게 공개한다하며 또삼월육일오전일곱시부터는계속하야제륙긔강습(第六期講習)을시작한다는바일반시민의참가를희망한다고한다

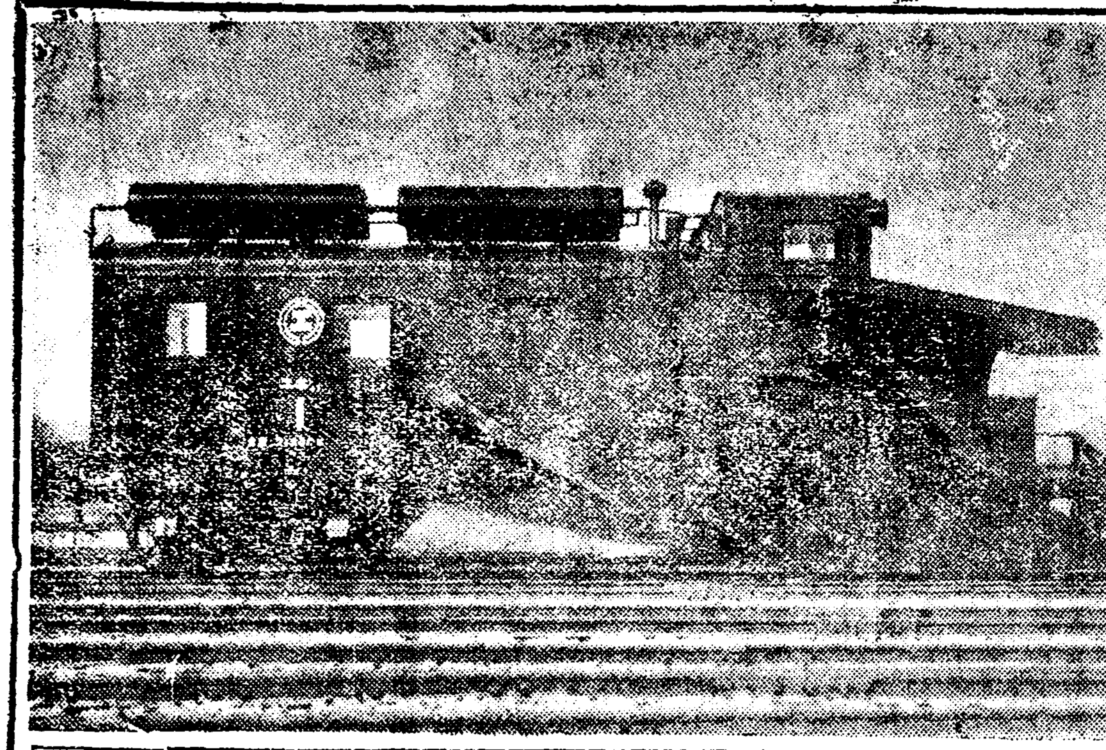

### ◇朝鮮最初의排雪車

철도국경성공장에서 제조하야조선최초로 이십칠일 경원선(京元線)의정부(議政府)까지 시운전을한「라쎌」(排雪)렬차의모양인데 사진에보이는바와가티 전면좌우에부채가티달려잇는것이 「레일」에덥혀잇는눈을쓸고진행하는것이다

### ◇新義州火災

【新義州】 지난이십륙일밤열두시십분에 신의주부외 광성면 민포동 십팔번지(新義州府外光(?)…)(?)조소에서 발화되여 딘마소동을 일으키엇스며 오전두시 이십분에가서야 겨우 진화되엿는데 그원인은 알수업스나 손해는 이백원가량이나되리라한다

## 元山事件 一名釋放

【元山】 본보에두보한원산경찰서 고동제에서 해동거동하야 취조를밧는모종비사(某種秘社) 사건의 이십세이봉리영수(李永(?))군은지난이십륙일석방되엿다한다

# 六十名患者中 十六名死亡
## 또다시림시종두를시행중
## 仁川에天然痘猖獗

【仁川】 인천의천연두는의연종식되지안코 부천군의 일명을합하야 륙십뉵명에달하고 그중에사망자가 십륙명이나 됨으로 인천경찰서에서는 이병을 미리방지하기위하야 오는 삼월이일부터 사흘동안의삼일간을 두고 시내권반을 통하야 재차종두를 실시하기로 되엿는데 종두의희망자는 물론이고 (一)출생한지 일년미만의아이 (二)육세된아이 (三)십이세된아이 (四)천긔종식 정긔종두를 밧지아니한아이와 또는종두를한 증명이 불명한이에게 실시한다하며 종두의실행장소는좌긔와갓다

▲三月二日(一)仁川公立普通學校(區域)‖金谷里 松峴里 松林里 牛角里 (二)敷島組合(區域)‖花町 桃山町 柳町 敷島町 ▲三月三日(一)(?)(區域)‖新町 宮町 濱町 港町 山手町 ▲三月四日(一)(?)(區域)‖花平里、萬石町一部 松坂町 支那町

# 解氷期를따라 船夫爭議擡頭
## 나려든임금올니라고
## 大同江黑船影子動搖

【平壤】 칩나칩나해도봄기분은 부인할수업서 대동강의해빙긔도 압흐로 멀지안케되엿다며 동강의 명물거문배(黑船)의 운반도 거의실현에 갓가웟슴으로 목수의 손을비려 사장(沙場)에 누어둔 검은배 분방중인데 사십만톤이나 되는 석탄을 일본에수출하는 중요한 운반의 역할을맛은 검은배를분전하는 사백여명 선부가일할봄을 밧라가지고 잇는바 소화륙년 롤가쏘라의 영향으로 석탄운임을 일할가량이나 감하하여 그당시파업까지 단행햇든 사실이 잇섯스나 결국선부측의 실패에 돌아갓는바 작금량년에는 롤가도고늑하고 경긔도회복되엿슴으로 임금을인상 한다는 것보다는 감하햇든 일할을회수하고저 평남수상운반 조합(平南水面運搬組合)간부들은 협의를 개시햇나 차커오는봄소식과 갓치임금인상요구에 의한 로자쟁의(勞資爭議)의 소식이전하여지는 듯하는것은 봄과갓치 전해지는 뉴ー쓰로주목할것이되여잇다한다

## 라듸오 三月一日順序

▲午前七時三〇分 라듸오體操(A)
一〇時〇分 新滿洲國建國一週年記念 建國記念式典狀況 新京市政公署前廣場에서中繼 金新京特別市長
一〇時三〇分 氣象通報
一一時〇分 新京執政府에서 溥儀執政通譯 中繼
正午 時報 뉴ー쓰 日用品市勢
▲午後〇時三〇分 映畫解說 南枝夫
一時一〇分 家庭講座 家庭生活의新方向(二) 李晶燮
二時一五分 家庭講座 春의盆栽(一) 白澤武雄
五時(?) 職業紹介事項(?)
夜間學校(?)
六時〇分 人事(A)、日本少女代表
六時一〇分 人事 (新京에서放送) 滿洲國少年少女代表
六時二〇分 兒童新聞(A)
六時二五分 記念講演 (新京에서) 滿洲國國務總理 鄭孝胥
七時〇分 國歌合唱(吹奏樂伴奏) 뉴ー쓰公示事項
七時三〇分 講演(A)、駐日滿洲國代表公署에서中繼 滿洲國代表 鮑觀澄 通譯
日程發表 孫銷 陸軍中將 本庄繁 外務大臣伯爵內田康哉
八時三〇分 라듸오드라마(A)
九時〇分 明清樂(B)平井通 山社中
九時三〇分 時報(A)氣象通報
九時四五分 男女唱歌曲 男唱 河圭一 女唱 徐珊瑚 玄琴 金德珠 楊琴 金相淳 大笒 金奇山 杖鼓 金一宇

### 家庭講座 午後一時一〇分 李晶燮
三、家庭의教育及衛生 朝鮮의子女에對한 家庭教育의

## 二十八日夜間順序

午後六時〇分 童謠와童謠(?)一、(?)男(?)、어린아이노래二、(?)男三、無名草四、(?)五、동리大將六、(?)、國(?)
將兒童新聞(A)六時二五分講演 恐慌의影響에對하야朝鮮(?)(?)所醫學博士吉村藏七時〇分뉴ー스公示事項 翌日順序發表七時三〇分 朝鮮樂(A) 新交響樂團(?)(?)에서中繼 (A)九時三〇分時報(A) 滿洲에서 繼續氣象通報 民謠와雜歌一、愁心歌 平調愁心歌 興愁心歌二、雜歌 逢歌 興興歌 病身雜歌 三、山打令 前山打令 後山打令四、楊山道 五、芳兒打令 六、노래가락 金(?)紅 崔蓮紅

주기를(?)하기 아이의理解가(?)게도(?)여자女에거니무(?)하가 아여게(?)說하기(?) 家庭科學과 (?)信 西洋人의迷信 家庭의(?)生 (?)具와便所의衛生 (?)는 特히朝鮮家庭에잇서서 의家庭衛生狀態

# 林巨正傳 (73)
洪命憙 作
安碩柱 畫

### 곽오주 二의一

금교역이 아프로나가고 그뒤에 청석진(靑石鎭)이 생기고 청석진에 첨사(僉使)가잇선시 불과수년에십년 구닥다리청석ㅅ골 오가와 일흠이아울터노팟스나 군영이 터미테잇서서 일에방해가 적지안니한까닭에 실상버리ㅅ속은 오

다가 엄서지고 그자리에 대흥산성(大興山城)중군(中軍)이 나와안컷든것은모다 후세일이지만탈미ㅅ골에금도군영(禁盜軍營)이설치되엿든것은오가가 칭석ㅅ골자리를 잡기전일이다 탈미ㅅ골에는 일시도적이 둔치고잇서서 행인이 통이래왕하지못한까닭에 군영이 설치되고금도군관들이 군사들을거느리고 나와잇게된것이다 탈미ㅅ골강가는 젊은사람이라도 적질나선것이 오가보담 뒤신까닭에 칭석ㅅ골가튼 거친새섬는 조혼자리를 오가에게면저빼앗기엇슬뿐아니라 강가의 아비가 탈미ㅅ골에 돈치고잇든적당한사람으로 적냥이해칠뼈갈려울도 들어와서 파무처사는중에 나은아들이라 그럼은아비의 지난자최에 망이설리어서 탈미ㅅ골에서 도적질하게되엿섯다 강가가사람이표독하고 민첩하야 도적으로나

(?)못하얏나 송도군관이 대ㅅ가지도적에게 봉변한데불ㅅ집이나서 송도군관들은오가를 잡으라하고 탈미ㅅ골군관들은 강가를 잡으라하는데성작불ㅅ자리 칭석ㅅ골에 수는적지나 송도군관들이 나오는번ㅅ다니다가 건정으로 회놀나 동이뒤어온 탈미ㅅ골에는 불군관들의긔찰이 컨보담 심하야 강가의 여간버리는 내통하야주는군사들을 입씻기기에 다들어갓다 어느날강가버리하라고큰고개근처에 나가서놀아다니다가 군사들이 개차다니든하야 군사들의눈을 피하느라고 정직 버리는하지도못하고다커녁때 빈손으로 갈터울집에돌아와서 그럼은아비를보고자리옴길것을 의론하니 그아비맘이 조선공사 사흘이라구멋칠만지나면 긔찰이녹어질터이니 기다려보는것이조타고하

(?)이 뒤쪽으로 마젓다 해주감영에서 수단잇는군관이 감사의분부를 들어가지고 새로왓는데 감사의분부가 서슬이푸른햇다 강가란도적을 그예잡어서 감영으로 올리되 만일잡지못하면 전부터잇는군관들이나 새로온군관들이나 일체로 중책을 면치못한다는것이엇다 군관들이 머리모으고쉬든 하는말이 새어나와서 차차서나와서 소문을듯고 집에돌아와서 아비의거처하는방으로들어왓다

『군영동정이 엇더든나 차차녹어지는모양이더냐』

『녹어지는게 다무어요 잘못하면 우리집은고사하구 우리동네가 쑥밧이 될모양이요』

『엇재서』

『해주감영에서 새루 군관이왓는데 그예 날 잡어야지잡지못하면 큰탈을당한다구그컨잇든군관놈들과 쑥덕공논하더라오 아무래두 얼른자리를 옴기는것이 우물고누첫수일가보오』

『그러면 집안식구까지 다옴겨야할모양이니 갑작이 어듸두가나』

『탐나는자리가 잇가이한군데잇는데 그러자면 먼저 한놈을 집어치워야겟소』

『청석ㅅ골날이나 청석ㅅ골오가의집이 두석산속에 잇다지만 누가 길을 알어야지』

『두석산 동편날가지속이랍니다 년전에 매부가 산양갓다 들어가보구와서 이야기아니합듸까』

『그랫든가 내가 정신이사나우니까 들엇서두 이젓지이애 그사람을 집어치울생각말구 가치잇자구 그사람하구 의론해보면 엇더켓니』

『면분두업시 지내든터에 가치잇자고 의론하면 되겟소그러구 내가가서 그럼은것의졸개노릇을 한단말이요집어치우는것이 데일이에요』

『집어치우기가 어듸 용이한가』

『오가하나만가트면 우리남매만가두 넉넉하지만 머ㅅ가지도적이라구 떠드는 놈이혹시 오가하구 한데잇스면단단이 차리는것이 조흐니까 외사촌형까지 다데리구가볼까 생각하오』

『가자면 나까지가야지 밤에가면 길두잘몰으는데 헛고생하다』

『새벽에 산양가는체하구가지요 산속에 들어서뒤에야대나지면 상관잇소』

『오가가 어듸 나가지말란법이잇나』

『오가가 나갓스면 더조치요식구버럼 요정내구 기다리구잇나가 들어오는길 해내지요』

강가부자의공론이 끗난뒤에 강가는 곳 매부와 외사촌을차저보러나갓다

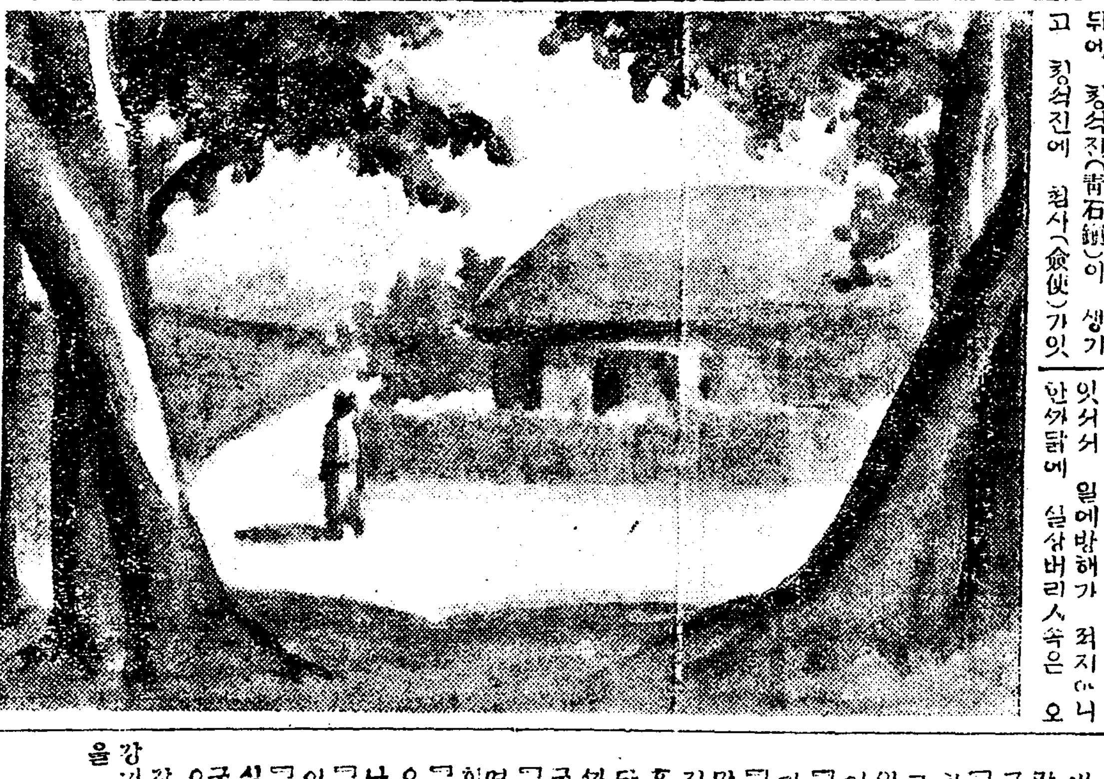

# 漢銀支店에對하야 悔悟의反省을催促
## 교섭위원선정코우선교섭
## 平壤商人聯合決議

【平壤】 한성은행평양지점에서몰나중국상인경흥덕(慶興德)의정리당시에 일반채권사를 도외시하고 확정채권액 사천이백여원을 단독회수한것이 일반채권자와상인들의 분노를 사게되여이십오일오후 일곱시 삼십분부터백선행기렴관(白善行紀念館)에서상민련합회(商民聯合會)를개최하고 상민으로서 한은지점에대한태도를 결정하기에 잇흐던다 당일출석자수는 륙십명으로곽룡상(郭龍商)씨를의장으로선거한후 그동안 동은행에대하여한청원행과 교섭하든 컨말과사건의컨말등의 보고의 뒤를이어다음과가튼결의문(決議文)과교섭위원(交涉委員)을선거하고동열시경에 페회하엿는데 회장에서는 조선인측은행이라고 자타가붐으고잇는 한은 으로서금번의사건은 조선인측 상인을무시하고 평양상계를 모욕하는비위리적 행동이라하여 매우분개한상인들은 켠개하얏다한다 교섭위원십명이 한은과 교섭한결과를기다려 케이단의 태도를결정할터이라한다

▲決議文

一、吾人은平壤에固有한破產者의殘存財產을各債權者가公平히分配하는良風美俗을永遠히固守하려는者임을天下에闡明함

二、吾人은漢銀支店이固有한慣例를無視함에對하여反省을促함

三、漢銀支店이今番處事에非를悟하고固有한良風美俗을遵守치안코려하면此는今後吾等과스사로絕緣하려는것으로認함

右를決議함

▲交涉委員

▲金昌鐸▲金東元▲朴在昌▲宋錫燦▲趙鍾完▲郭龍商▲(?)元赫▲吳胤善▲朴台泓▲李錫元

# 黃海道八年度豫算 四百四十萬圓
## 比前年四十餘萬圓增

【海州】 소화팔년도황해도세입세출예산안을보면세입경상부합계백칠십구만오천삼백사십일원 동림시부합계 이백륙십팔만천칠백팔십사원 세입총계 사백사십팔만사천일백이십오원세출경상부합계 구십오만 칠천칠백칠십이원 동림시부합계 삼백오십이만륙천삼백사십삼원세출총계사백사십팔만사천일백이십오원인데 전년도예산총액에 비교하면사십이만팔천팔백칠십칠원의 증가를보게되엿다 한다 도평의회(?)는 컨개되엿섯다한다

## 손금본다하고 盜賊질한者

【仁川】 경남진주(晉州)군진주면(晉州面)비봉동(飛鳳洞)一九(?)에원적을둔정순(?)(鄭順(?))는 지난이십륙일 정오에 시내룡리(龍里)리영원(李永元)방에가서 손금을 보아운명을 판단한다고 감언리설노 루락을하야 손금을보는체하고 주인이 안에들어간틈을타서벽에걸린주인의외투속에든십원짜리지폐한장과 회중시계를 감추가지고 탈주하야 상인천부근을배회하다가 상인천 파출소죄순사에게행동불심으로체포되여취조한결과 십원지페는 「구쓰」속에감추엇든것이 발견되고 달아서시계도 홀친것도 자백하야 방금인천경찰서에서취조하는중이라

### 싯다운同情
# 缺食兒童爲하야 『손수건』을販賣
## 平壤女高生의美情

【平壤】 평양녀자고등보통학교 (女高普)에서는평양부내각보통학교에결식(缺食)하는아동들이잇나는소식을듯고십칠일동교일학년생도 백사명이 총동원하여 자수로만든『손수건』을 가두에서팔아 리익금 이십오원을어더 이십이일 평양부학무과에보내여결식하는아동들을구케하기로 하엿다한다 실로긔특한 행동이라할것이라한다

# 洪原平浦面에 公立普校設置
## 近近認許가될모양

【洪原】 함남 홍원군 평포면(咸南洪原郡平浦面)은교육긔관으로 사립학교한곳이 잇서겨우 몃명의 아동을 모아가르치든바 이것도 경비지출이 불능하여몃해전에 페쇄되고 마럿든바동면 신임면장김구현(面長金九鉉)씨가 부임한이래로 면내각반시설에 혁신커노력을하는 중 물론이요 특히 교육긔관을 설치하려고작년오월십오일에 면내 유지들과 협의하고 즉석에서 공립보통학

교과청회를 조직하야 동년팔월이십오일에 면민대회를 개최하야 공립보교 기본재산으로금삼천원을 면내 호별로배당하기를 가결하야 동교청회장 김구현송경윤(金九鉉宋景倫)량씨가피선되어 동대에따라 면내각호에고지서(告知書)를발부한결과면민들은자금이상으로 증대시하야 근년의 불경긔에도 불구하고 예정기한대로 긔본금삼천원이 수집되여지난 이월오일부로 군당국에납부와동시에 인가신청을제출하엿는바 불원내로 인가되리라고일반면민들은깃버함을마지안는다한다

# 沈宗星은 畢竟死刑

【平壤】 법원 류치장을뛰여나와 밋친호랑이와도갓치 날뛰다가 붓잡힌 탈주사형수심종성(沈宗星)(四二)과공범 김봉수(金奉壽)(三八)양명에관한살인강도(殺人强盜)피고사건의관결언도는 이십칠일 오후세시평양복심법원 형사정에서좌등(佐藤)재판장으로부터검사구형과가티 역시사형(死刑)을언도하엿다량피고는 즉시 고등법원에상고할모양인데 관결언도를 밧는날에

# 奉化檢擧擴大 又復四名引致

【奉化】 지난이십사일봉화경찰은 돌연긴장하야 동군법전면 척곡리(法田面尺谷里)로달려가서 리원백、강신황 (李源柏姜信璜)량군을검거하야왓다함은 보도한바어니와하두밤을취조한경찰은 지난이십오일 또다시 그동리에 달려가서강혁원、강진원(姜赫元)(三三)姜鎭元(三二)의두명의청년을인치하야다가엄중취조중이라는데 모다가타수색도하엿다하며 일반은 사건의컨개를매우주시하고잇다한다

# 開城名唱大會盛況

【開城】 고려청년회주최의명창대회(名唱大會)는예정과가티지난이십륙일 오후팔시 동회관대강당에서 열니엿다는데 청중은누려 천여명으로 공전의대성황을이루고 오후십시경에 페회하엿다한다

## 天氣豫報
### 晴一時曇

저긔압은일본해서부에잇서쿠동으로 진행중이오 고긔압은몽고로부터 조선에 퍼져잇스나 남조선과일본방면은 긔압의배치가 거의이 불안정하다 중부이남의 서남은흐린데 경성은 적은눈이왓고 그러는데 개천긔가좃코 긔온은 어제아츰보다 오도가량놉하젓다 명일은천긔가조흐나 치워진다

昨日氣溫(最高 二度五 最低 零下七度二) 今日正午溫度 四度一

### 暴風警報

【二十七日午後一時仁川觀測所發表】 强風과降雪이잇슬것이니平安南北、咸鏡南北、黃海各道沿岸은警戒하라 低氣壓中心은南滿洲에잇서七百五十七粍을示하고東으로進行中이다


# 明星女子實業學院生徒募集
一學年 約六〇名 普通科 一、二、三、四學年 若干 (?松洞四四)

# 間島 恩眞中學校生徒募集
出願三月二十九日限 試驗三月三十、三十一日 一年生六〇名 補缺生若干人、寄宿舍完備

# 京城保育學校生徒募集
人員四十名 (市內渼芹洞一八八) 願書提出期限三月末 試驗四月一日

# 京城實業專修學校生徒募集
一學年 約百五十名 二學年 若干名 (西大門外獨立門傍) 出願期限 三月二十四日 試驗期日 三月二十五、六兩日間

# 培花女子高等普通學校生徒募集
一學年 約百名 願書接受 三月九日外지 入學試驗廢止 選拔三月十日十一日、 詳細는來問、郵問

# 甲種 崇仁商業學校生徒募集
一、募集定員 第一學年約一百名 (平壤府廳上里) 一、出願期日、三月二十二日、一、試驗期日 三月二十八日、三月二十九日
一、本科六十人 一、速成科六十人 一、豫科六十人 (平壤府館後里)

# 箕城醫學講習所生徒募集
一、出願期日四月七日限 一、開學期日四月十日 (醫師醫生試驗問答冊發行) 詳細事項 要二錢切手 呈送

# 指定 平壤崇義女學校生徒募集
一、募集人員保育科第一學年二十五人 本科第一學年七十五人 一、出願期間本科三月二十日限 保育科三月二十八日限 一、試驗日本科三月二十二日 保育科三月三十日 (詳細事項은要二錢切手) (平壤府上水口里)

# 光成高等普通學校生徒募集
募集人員 第一學年約百名 願書提出期日 三月二十二日限 試驗日字 三月二十七日二十八日 (平壤府曉昌里)

# 拓殖大學學生募集
學長 永田秀次郎 創立 明治卅三年
◎大學豫科 第一部(中學卒業程度)二百名 第二部(中學四年修了者)百名
◎專門部(夜間) △拓殖科、法律科、商科、(各一學年百名) 拓殖科二、三年補缺若干名
◎願書受付 豫科‖三月二十一日外지 專門部‖四月二日外지
◎試驗期日 豫科‖三月二十三日、二十四日 專門部‖四月三日
規則及志願表請求郵券二錢添附
東京市小石川區茗荷谷町三二
所在 小石川區茗荷谷町 學則 郵券封入申込할事

# クスリハ山岸
卸と小賣 通信販賣
每月營業月報發行
合資會社 山岸天佑堂 京城府本町一丁目 電話本局 二三七二・二〇一四 振替京城二〇三番

# 謹告
今番法令에依하와三月一日以後下記各店은券面三圓未滿의商品券은發行치못하옵기로되엿싸오니 以此下諒하신後變치마시고愛護하시와用命하심을伏望하압나이다
追白三月十三日(第二月曜日)은定休日이옵기로一齊히休業하겟삽기追而謹告
昭和八年三月一日
南大門通 丁子屋
鍾路通 和信
本町 三越
本町 三中井
本町 平田
(イロハ順)

# 朝鮮劇場
二月二十(?)日 封切
◇곡스社超特作全發聲 테리시어스 全十一卷
主演 (?) 監督 (?) 찰스파렐
第七天國以來의名컴비! 映畫의暴風에서 更生한 至大感動의大名篇
◇곡스社超特作全發聲日本版 怪探偵張氏 全九卷
監督하밀돈마크퍼덴 主演와너오란드氏
오란드得意絕上의名演完璧的大探偵奇奇怪怪의殺人事件

# 非常時經濟對策

## 學界、實業界聯合座談會 (二)

▲金洸鎭 二十年前이면 모르겟스나 政治的方面만가지고 만흔犧牲을하야가면서 戰爭하리라고 생각지안습니다

▲鄭錫 英米兩國의關係로短期한間題로 日本에經濟封鎖時日에는안될다 만흔硏究를해노코 列國이自國商品을中國에팔고저하야도 日本海軍가으로 그는안될노릇이오여지로한다면 그때는戰爭이되고말것이지요

▲金炯元 그러면經濟封鎖를하지안코라도……

▲盧東奎 日本에對한 經濟封鎖는世界資本主義經濟發展에深刻한影響을줄것임으로實現難이지만 戰爭이 이러나면 戰爭景氣가 나타날것으로世界가總히恐慌에잇는點으로보아 封鎖가업스리라고斷言할수도업습니다 但世界大戰이곳이러나리라고는할수업습으로 그는時期問題임니다

▲崔容達 經濟封鎖는自體가政治問題여다 떠러서 經濟封鎖를생각할수업습니다 單純히 經濟封鎖는今後의國際情勢如何도決定될問題인데 戰爭이곳잇슬것가트면서도업는것은 各國內事情이다르고 體系가複雜하야獨立된關係가잇는때문이다 그럼으로 平和的으로는 不可能할것이며 經濟封鎖는반드시武力을伴케되어 곳戰爭이되는外에는 戰爭을前提삼지안는經濟封鎖ㄷ 잇슬수업습니다

▲白泓均 聯盟에서그러케떠드러노코서制裁를아니하리라고볼수업스니平和的인經濟封鎖을는잇슬것갓습니다形式如何는別論으로하고經濟封鎖는可能이겟지오

▲朱耀翰 內容으로는서로取引하면서表面만으로經濟封鎖를한단말임니가

▲白泓均 武力問題가나면그것은完全封鎖가됨니다日本이制覇權을掌握하고잇는만콤經濟封鎖는表面的徹底的이겟지만

## 世界關稅戰激化와 日本經濟界의影響

▲金炯元 그러면經濟封鎖는簡單하지는안을것으로보고 世界各國의關稅戰은去益 그經驗이늘허갈것인데 그러타면日本의財界와商界의影響은如何할가요

▲崔容達 物價騰貴이急激하지오

▲吳建泳 經濟封鎖는 안되드래도關稅戰은 잇슬것임니다 諸問委員會報告으로 期間이만히잇슴으로 封鎖가곳잇슬것은아니오 政治的最後問題가 잇기外지는 關稅引上으로消極的行動을取할듯함니다

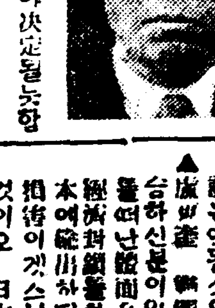

▲白泓均 勸告案을日本이듯지안으면聯盟으로서는 그냥잇

形式上封鎖는잇슬것이오그때後는日本의實力如何와列國의宣傳如何에依하야決定될듯함니다

▲朴楠 各國이自力更生의意味로封鎖를하고는십것지만안될것임니다

슬수는업겟지오 物力如何는

▲鄭鎬 利益關係가다르고、各國의國力等으로보아 一致步調는안될것임니다

▲盧東奎 聯盟의 經濟問題로만볼때는正面으로잇슬수업습니다 經濟封鎖하면 各國에서日本에輸出하던것을못하게되여 損傷이겟스니가 封鎖는안될것이오 日本에서自國에輸入되는것은 될수잇는대로防止할方策을쓰것스니 結局은關稅引上을할것이겟지오

▲洪性夏 列國이日本品의輸入을防止하고日本에輸出은그냥한다하나日本의購買力如何가큰問題가될것이며日本도輸入防止策으로對抗케될것이아임니外國에서防止와制裁와는그性質이다름니다日本品의輸入을防止키爲하야關稅를引上한다드래도그可能性은큰疑問이외나

▲盧東奎 日本品의最要輸出國은中國인데 七月에日中關稅協定이更改되는때그때는排日貨外에도關稅引上이豫想됨니다米國에서는日本서가저온것을完璧가五仙이되어利害關係가몹니다各國에이러한關係가잇서四十二國이一致하야日本에臨起을주리라고할수업지오

▲崔容達 經濟封鎖는資本主義國家全體의經濟를根本的으로破壞하는것임으로不可能합니다露西亞가協力안코露西亞가日本에市場을開拓케될것이니 個別的으로는할수업을듯합니다

▲吳建泳 何如間關稅引上은잇을듯합니다

# 對日經濟封鎖는 雙方에無益한일

## ◇世界經濟會議에는自進出席 高橋藏相의所感

【東京二十八日電】 高橋藏相은二十七日外國爲替管理法案委員會席上에서日本聯盟脫退後의財界에關하야左와如히所感을述하얏다

聯盟脫退後列國이日本에對하야經濟封鎖를한다는것은雙方에對하야無益한바임으로事實上될수잇는問題가아니다金融上外國으로부터信用을得할境遇等은日本의國際擔保로서는不可能하며外國債가아니면아니된다고할이러날는지도알수업다然이나此도別일업다고생각한다又今春에열리는世界經濟會議에는出席하도상관업을줄로생각한다世界平和를爲하야自進出席하기爲하야日本은이미準備를進行하고잇다

# 米國의恐慌深刻

## 『리마』『아크론』兩市의銀行 預金引出制限

【리마-블랜튼廿六日發電通】 『리마·아크론』兩市手形交換所는二十六日에兩市各銀行으로부터의預金引出을一個月에對하야預金額의一部에制限하기를發表하얏다 그러고오하이오州知事『화잇트』氏는右는財界不安事情이兩市만인地方的問題이고全州에亘한모라토리엄의必要가無하다고말하엿다

## 데이톤市內銀行 一日間『모라』施行

【데이톤(오하이오州)廿六日發電通】 데이톤市參事會는二十七日一日만市內銀行의모라토리엄을한다고發表하얏다

## 『포드氏』父子 新銀行設立 休業二銀行合同

【뎨트로이트二十七日發電通】 目下休業中인『퍼스트내숀낼』銀行及『가-데이안내숀낼』銀行의流動資産을引繼하야新銀行을設立하기로되엿는데『헨리포-드』氏와共히八百二十五萬二千弗을 出資하야 아들『에드셀포-드』氏를總은그『퍼-스트내숀낼』은『피-플스내숀낼』又『가데이안내숀낼』은『뎨니파뉴다스내숀낼』로改稱하야新銀行의經營에當하기로되엿다

## 『[illegible]가』氏辭任

【[illegible]二十七日發電通】 [illegible]

## 米棉小戾

【紐育二十七日發電通】 米棉引値六乃至一포인트高로小戾(日貨平均二十錢高)하얏다

## 紐育株區區

【紐育二十七日發電通】 株式은區區하야스틸引値一弗低인二十三弗八分之五、아나콘다五弗二分之一로保合이엇다

『벌시릭』銀行의姉妹社인『씌리』會社長『베이카』氏는辭任하얏다

## 棉作主任會議 指示、協議事項

各道棉作主任官會議는二十七日午前十時半부터總督府第二會議室에서渡邊農林局長統裁下에開하야各道棉作主任技師出席으로宇垣總督의訓示가잇고繼續하야渡邊農林局長의演示가잇서正午에休會하고午後一時부터八年度棉作計劃의說明이잇섯다

總督府의指示協議事項은左와如하다

▲指示事項
一、棉作指導獎勵에關한件
二、指導郡設置에關한件
三、肥料增施獎勵에關한件
四、棉花販賣督勵에關한件

▲總督府提出協議事項
一、指導圃並優良多收系採種圃設置에關한件
二、技術員의選任方法及技術向上에關한件
三、棉作副品評會에關한件
四、棉作用堆肥品評會에關한件
五、作付의充實에關한件
六、耕作反別維持用種子의保存及配給에關한件
七、新規擴張用種子補給에關한件
八、災害及棉價暴落對策에關한件

▲道提出協議事項
一、棉絲移出檢査의實施에關한件(慶南提出)
二、棉菜共進會開催의件(同)
三、棉花販賣手數料統一에關한件(同)
四、棉作指導員의養成에關한件(同)

## 米穀統制委員會

【東京廿二日發電通】 衆議院米穀統制法案外一件委員會는廿七日午後一時五十分에開會하야 ▲三善信房休(政)『臺灣米朝鮮米移出管理의意思가無하나 ▲永井拓相『統制法實施를될수잇는데로効果的으로하기爲하야朝鮮米의自治的統制를圖하고或은朝鮮米外國輸出等을考慮하고準備를進行하고잇다그러고또充分한効果가無한時는更히適切한方法을講할必要가잇나고思한다 ▲後藤農相『現在臺灣米朝鮮米에特히管理制를設할생각은無하다本統制法에依하야相當한効果를擧할수잇다고信한다 三善氏更히本統制法을効果的으로하기爲하야朝鮮에서의計劃中인諸施設을示하라고追及하매 ▲永井拓相『그內容에對해서는現在農林大藏兩當局에研究中이며今議會中에豫算等도計上하자생각하는데아직發表의時期에達하지안햇나 次에河野一郎、尾崎天風、多木粂次郎諸氏의質問이잇고四時三十分에散會하얏다 次回는二十八日이다

# 世界의人絹戰 日本進出과

## 露國人絹工業의發達

【만체스타發聯合】 世界人絹產額은昨年度에잇서서五億폰드에가까운盛況으로五倍의飛躍的增産을示하야六千三百萬폰드에達하고繼續하야露西亞도年額一億一千二百萬폰드計劃을發表하얏슴으로世界의人絹界는그前途에不安을感하야온것가튼데

『레이욘』工業은列國이相次하야殆히挾雜的인『레이욘』增産計劃을樹立하고잇슴으로참으로딱하게되엿다

그第一은佛獨伊等의歐洲大陸側으로부터最初英國等을主要한市場으로한것인데그代身으로英國內에人絹會社가雨後竹筍과如히일어낫다此에次하야日本이人絹界에進出하야[illegible]고잇고原料가多하고補助金을受하야便宜가잇고商船이가는곳에大消費市場이잇슴으로成功할것으로들는것이다東亞弗利加、紅海、印度와其他極東市場의統計를보드라도日本『레이욘』이盛히드러가서잇는것을알수잇다그러고 昨年中日本『레이욘』產額은槪略六千三百萬『폰드』에達하며一九三一年의四千八百萬『폰드』一九二八年의値이一千二百萬『폰드』에比하야驚異的膨脹이다그러고日本의『레이욘』工業은그四個年의五倍以上으로發達한셈이다그急激한增產은國內의跋走로되야今後도如斯한急速의跋走로[illegible]

이明白하다日本에다음하야露西亞가또아마가운將來에잇서서그豐富한原料를利用하야西歐諸國이따르지못할廉價로人絹大量生產을開始하게될것이다 이미露西亞는四個所에人絹工場이잇서서모다相當한成績을내고잇다그러고第二次五個年計劃의一로서露西亞는人絹一億一千二百萬『폰드』生産의計劃이다此計劃은幾分過大하나然이나今後四五年後에는露西亞도八千萬『폰드』의人絹生產國으로되야世界人絹界에新鋭走者로서出現해올것은豫想키不難하다그러되면露西亞는『벨칸』諸國과近東과極東의市場에近하므로今日의人絹國을[illegible]할수업는셈이다

# 全朝鮮의會社數

## 三千五百二十社

### 公稱資本七億六千萬圓

全朝鮮의一月末現在會社數는株式會社千百二十四社公稱資本金七億百六十八萬八千圓拂込資本金三億四千九百十萬九千圓株式合資會社二社公稱資本金五萬五千圓拂込資本金五萬五千圓合資會社二千四十社公稱資本金二十七萬千圓拂込資本金[illegible]合名會社三百五十四社公稱資本金千六百七十九萬二千圓[illegible] 合計三千五百二十社公稱資本金七億五千八百八十萬六千圓拂込資本金四億六百二十二萬圓이다그러고一月中의會社異動은新設四十二社增資三社拂込二社解散十二社、다

# 朝鮮內各銀行

## 擔保貸出高

### 五億四千百餘萬圓

總督府調査『朝鮮內各種銀行의貸出擔保別은七年末現在不動産二億一千七百二十五萬九千圓有價證券一千七百四十二萬九千圓商品五千九百三十三萬三千圓其他三千四百六十八萬八千圓信用二億二千二百八十三萬圓計五億四千百三十八萬五千圓으로前年末의五億六千四百萬五千圓에比하야約四千二十餘萬圓의增加를示하얏다

## 橫濱生絲現物市況

【橫濱】 二十七日午後五圓低인七百十圓으로三井七十俵A一番二十五俵其他小口를合하야僅히百二十俵의薄商勢로市況은海外不良에買氣不振하야不活潑하얏다

## 貿易協會理事會

朝鮮貿易協會에서는三月一日부터事務開始하야 理事會를開하고本部의主事以下의人事를決定하고三月一日부터事務를開始하기로되엿는데新京出張所의人事其他는四月一日에本格的事務를開始한後에決定될터이다

# 一月以降入超 一億二千萬圓

## 下旬入超千五百萬圓 日本의對外貿易

【東京廿八日發至急報聯合】 大藏省發表『二月下旬十六港對外貿易槪算은如左하다 (單位千圓)

| | |
|---|---|
| 輸出 | 四一、五〇七 |
| 輸入 | 五六、三四七 |
| 計 | 九七、八五四 |
| 入超 | 一四、八四〇 |
| 一月以降入超 | 一二三、六四七 |

## 製造煙草賣渡高

專賣局二月中旬分、製造煙草賣渡高十圓 平壤十八萬八千九十八圓이다

# 朝取米豆部取引員

## 京城支店設置陳情

### 法令에禁止되어잇서 實現은아니될듯

朝取米豆部取引員의京城支店設置陳情으로朝取秋山常務와新田取引員組合委員長三井組合書記長은二十八日午前十一時總督府를訪問하고陳情한바잇섯는데當局은右에對하야左와如히말한다取引所의支店出張所를設置함은法令에禁止되어잇슴으로萬若許可한다면法令의改正이必要하다要컨데從來의米俱樂部의復活을要望함에不過함으로充分調査硏究後가아니면무엇이라고말을수업다

## 今日의市勢 (二十八日)

| | |
|---|---|
| 株式 (朝取後場大引) | 朝新 三三、五〇 東新 一五九、三〇 |
| 期米 (先限前場止値) | 仁川 三二、一〇 大阪 三四、一九 |
| 正租 (仁川一斤値) | 改良五錢八厘五 在來五錢六厘五 |
| 正米 (仁川九仁三等) | 二一、四〇 |
| 綿絲 (大阪先限後止) | |
| 生絲 (橫濱先限後場) | 六九、三〇 |
| 人絹 (大阪先限後止) | |
| 고무 (FAQ一封度價) | 先物 [illegible] |
| 爲替 (米日爲替) | 現物 [illegible] 二〇弗五〇仙 |
| 地金 (朝銀買價一匁) | 九、二〇 |

## 市勢와商況 (二十八日)

# 株式 反動飛落

### 前場

前場 十四圓丁△東新은百七十錢高寄後百六十七圓七十錢에反落大引△大新百十二圓七十錢에一圓四十錢高寄後百七圓五十錢에反落되어百八圓丁大引△朝取七十六圓五十錢△朝新三十七圓五十錢에八十錢高寄後三十六圓五十錢에反騰大引△日産九十圓三十錢에高寄後八十八圓丁에反落大引△日陸新四十五圓九十錢低四圓九十錢大引△拓新十一圓丁으로十一圓十錢大引

### 後場

後場은東新百六十五圓九十錢에一圓八十錢低、大新百五圓六十錢에二圓四十錢低、朝新三十六圓丁에五十錢低、日産新四十四圓四十圓에五十錢低로各寄後東新百六十圓으로暴落大引이엇다

## 續騰後急反落

聯盟脫退를動機로『인풀레』買가再現되어今前場도高價로諸株一齊續騰되어東新百七十錢朝新三十七圓五十錢으로買氣濃厚하엿스나市勢의稀罕이 갈지못할것이豫想되던만큼反落步調에入하야前場大引은高價에比하야東新六圓三十錢大新四圓七十錢朝新一圓의大幅低落이엇다元來皮肉高어엇스며今後對國際들을全然眼中에두지안을수업는만큼무엇보다고『인풀레』만에세우고買推할은警戒할바이라고보는바果如何

## 一月限受渡 東株市場長期

【東京電】 東京株式取引所長期一月限受渡는百四十四萬六千餘株大正九年以來新記錄四百五十株(七千三十三萬千三百三十圓)으로一月限에比하야三十九萬九千四百三十株(九百八十七萬九千七百十五圓)의增加를示하고大正九年三月限以來의新記錄을示現하얏다右는主로時勢大下落에依하야金利時代低好利廻로되엇기때문에受株한者多하게되엇다는것이다又五限에乘替하고자하는者도相當이잇것슴으로도大受渡의今後는注目된다

## 株界一六一感

◇聯盟과의絕緣으로聯盟念頭을一掃된것으로보아市勢는買込反動파相俟하야皮肉高로然株一齊續騰하야新關門을또突破하고前場은反落

◇經濟封鎖는업을것이오또封鎖하야도怯널것업다는硬派優勢로將來『인풀레』本格化를또내세우지만平穩하게올는기만할가

◇東京東新百三十五圓臺가大底인가?今前場高價를比較하면三十九圓方의反撥인셈음

◇高價飛付는행혀하지말나왜그러냐하면累卵의危險이업지도아니하니조심할일 (雨聽)

# 期米 保勢納會

### 前場

昨後場阪地二十七圓二十五錢止와共히二十二圓十錢에場을止한當市場은今朝에入하야阪地初付二十四圓二十九錢인四丁反高를據하고二十二圓十二錢인二丁高로場을始한後阪地의小弛함을不拘하고十四錢外지小戾하더니結局阪地十九錢에納會함을딸아〇九錢으로十錢에納會하엿다

## 東京東新取組

▲賣五六店▲買五五店 ▲取組三三九、八三〇株

## 保勢로終幕 分岐는來月?

一時聯盟脫退의不安人氣로二十一圓三十五錢外지暴落하엿든當地市勢가二圓四十錢外지反騰한後因而四五十丁內에서一張一弛하다가畢竟聯盟脫退의確定을見한今日입에도聯盟脫退의確定을見하든中今前場으로써先限一代의最終幕을告하게되엿다中限에入한後의米界는[illegible]하나政府의五十萬石買埋를마친後低價를待하야三百萬石을買上하기로既히決定되여잇는만큼濫賣하지못할것은누구나豫測하는바이며五十萬石買埋는昨日二十九石拂下에對하야그賣行이良好하엿고二十一萬石의買上來月二

## 皮肉的의商情

### 株價와는反對

日에實行하게됨으로一步도低落은許하지안을듯하다

昨年歐洲戰亂當時의經濟情勢를回顧하면國際貿易의不振으로株式은大後落을하엿고米價는通貨膨脹에依한一般物價의騰貴와共히未曾有의大暴騰을하엿섯다此前途으로로보아서中日의戰爭이아즉正式으로布告되지아니하엿스나方今熱河에서實로尋常치아니한今日에株式은二千七百餘丁의暴騰을하엿슴에도米價만은少落도업시反히皮肉的低落을示하는바此가朝鮮米의第五次買上이繼續되지아니할것과共히持米側의賣出될念慮가업지아니하다하야買氣警戒를하는모양이나此는一時的事情으로又는定期의賣買가大勢는結局昂騰途中에잇다고볼수잇다

## 米豆餘話

◇稍强한듯하든日本各地는反히小弱하야京阪兵三市場이모다二十四圓十九錢으로軟弱裡에納會되엿다그리고當地는二圓十錢

◇中限에入한後에어느편으로分岐될는지此가注目處인데米界의情勢는特別한强材도업는모양

◇日本米三百萬石買上도漸然한感이업지안코朝鮮米의第五次買上도또한疑問

◇萬一買上이繼續되지안는날에는持米側이定期에賣繫할모양이니此는低落의前提

◇그런데熱河戰爭이方今濃厚한이째에株式高米價低라참으로不可思議

## 仁川在米增加

【仁川】 本月廿五日現在仁川在府穀物은前週에比하면合格品은二七、四八八叺의增加를示하고無檢品은一〇〇叺減少를示하엿는데在品을種別하면左와如하다

▲玄米四斗入二九一、三四五叺五斗入二、五三四叺▲白米四斗入二、七八〇叺 三四〇叺▲正租叺入一五一、九〇六叺二九、〇一六俵▲粟大豆六三、五五四叺 三四、四二七叺▲小豆一、二九九叺▲小麥胡麻四六五俵▲高粱一〇〇叺▲綠豆四斗入四六二叺五斗入四〇〇叺▲裸麥米一、一三四俵▲雜穀五〇二俵

## 各地正米

◇京城不變『產地賣物이업스나期米沮展이鈍하야場面閑散으로時勢는保합하야三等二十一圓四十錢四等一圓十錢이엇다

◇仁川軟弱『期米小弛를人하야日本入荷無로地方으로부터少少賣物이出하야⑬三等二十一圓四十錢四等一圓十錢씩이엇다

◇釜山强堅『出廻四千叺、時勢相當히低下하기때문에日本潮值與觀으로軍推하야氣配手堅하야保合으로⑬三等二十一圓三十錢、四等一圓으로二千三百叺의賣買가되엿다

◇大邱頭重『出廻二千叺 大豆況『注入不捗하고如前히賣行不振을呈하나環境良好는期米의下落을人하야時勢安定하야堅調味를帶하얏다

五百叺定期의無活氣는當用賣物買氣鈍하고氣配頭重으로⑬三等二十一圓十錢四等二十一圓七十錢으로는保合이엇다

◇木浦不變『出廻七千叺府히政府納入米로市場賣物은少少에不過하고期米低는買驕踏로되어⑬三等二十一圓六十錢四等一圓三十錢으로不變이엇나

◇群山保合『出廻二千叺이고月末로市場은一般으로저賣持도서步다한賣買를不示하고鱗가氣乘薄으로閑散하야氣配保合으로⑬三等一圓六十錢四等一圓二十錢이엇다

◇鎭南浦不變『產地로부터는別段低物賣의照會는無하나期米의不透明으로買氣不振에陷하야標準은大體로昨日同樣으로⑬三等二十一圓七十錢、四等一圓四十錢이엇다

## 大阪株式市況

【大阪電】 値頃으로高價買警戒로고로低이오利喰으로氣軍한데目前高値警戒氣樣이다 ▲大阪新東短期取組 ▲賣三九軒 ▲買四五軒

## 仁川穀物廻着

◇汽車便

| | |
|---|---|
| 白米 | 一、三八五叺 |
| 玄米 | 二、〇〇〇袋 |
| 正租 | 二、一九五叺 |
| | 五〇三俵 |
| 大豆 | 三、四四五叺 |
| 玄米 | 一、六二〇叺 |
| 正租 | 一、七一八石 |

船便

仁川物產容主組合調

## 堂島前場情報

【大阪】 中東側과多木肥料店은氣預的으로賣하고東京側地場

## 株式

### 朝取短期 (二十八日)

| 銘柄 | 前場 大引 | 高値 | 低値 |
|---|---|---|---|
| 朝取 | [illegible] | [illegible] | [illegible] |
| 朝新 | [illegible] | [illegible] | [illegible] |
| 大新 | [illegible] | [illegible] | [illegible] |
| 東新 | [illegible] | [illegible] | [illegible] |
| 日産 | [illegible] | [illegible] | [illegible] |
| 安取 | [illegible] | [illegible] | [illegible] |
| 拓新 | [illegible] | [illegible] | [illegible] |

### 東京短期

| 銘柄 | 前場 大引 | 高値 | 低値 |
|---|---|---|---|
| [illegible] | [illegible] | [illegible] | [illegible] |

### 朝取短期賣買高

| | |
|---|---|
| 前場 | [illegible] |
| 合計 | [illegible] |
| 累計 | [illegible] |

### 算定代引日步

| 株名 | 代引 | 日步 |
|---|---|---|
| [illegible] | [illegible] | [illegible] |

### 大阪短期

| 銘柄 | 前場 大引 | 高値 | 低値 |
|---|---|---|---|
| [illegible] | [illegible] | [illegible] | [illegible] |

### 大阪長期

| 株名 | 前場 | 前引 | 後場 | 後引 |
|---|---|---|---|---|
| [illegible] | [illegible] | [illegible] | [illegible] | [illegible] |

### 東京現株

| 銘柄 | 値 |
|---|---|
| [illegible] | [illegible] |

## 期米 (二十八日)

### 朝取期米

| 限月 | 前場 | 中場 | 後場 |
|---|---|---|---|
| [illegible] | [illegible] | [illegible] | [illegible] |

### 釜山期米 / 大邱期米 / 木浦期米 / 群山期米

| 限月 | 前場 | 五中 | 後場 |
|---|---|---|---|
| [illegible] | [illegible] | [illegible] | [illegible] |

### 鎭南浦期米 / 大阪期米 / 東京期米

| 限月 | 前場 | 中場 | 後場 |
|---|---|---|---|
| [illegible] | [illegible] | [illegible] | [illegible] |

### 各地期米 / 朝取取組高 / 朝取各限受合

| | |
|---|---|
| [illegible] | [illegible] |

### 京城正米 / 仁川正米 / 仁川大豆 / 大阪市中在米 / 大阪綿糸 / 大阪棉花 / 大阪人絹

| 品名 | 前場 | 後場 |
|---|---|---|
| [illegible] | [illegible] | [illegible] |

### 橫濱生糸 / 大阪砂糖 / 海外砂糖 / 朝鮮銀行券 / 日本銀行券 / 日本金利 / 朝銀金買入價 / 海外經濟

| | |
|---|---|
| [illegible] | [illegible] |

### 對外爲替 / 京城手形交換 / 京城綿糸布時勢 / 滿洲商況 / 鋼平銀 / 鋼油沖値 / 鋼搾粕沖値

| | |
|---|---|
| [illegible] | [illegible] |